Контрольный экземпляр

Массе а мехкий пролетареш, вIашагIкхета!

СЕРДАЛО

СОВЕТСКИ СОЮЗА КОММУНИСТИЧЕСКИ ПАРТЕ НОХЧ-ГIАЛГIАЙ ОБКОМА, НОХЧ-ГIАЛГIАЙ АССР ЛАКХЕХЬАРЧА СОВЕТЕИ МИНИСТРИЙ СОВЕТЕИ ОРГАН

«СВЕТ» Орган Чечено-Ингушского обкома КПСС, Верховного Совета и Совета Министров ЧИАССР

Газет арадувл 1923 шера денз ★ ЕРА, 11 МАЙ, 1989 ШУ. ★ № 56 (7714). ★ Мах 3 кеп.

КПСС обкоме

Укх шера 5-ча мае хинна ча КПСС обкома арIанарча заседане дийцар шийтталагIча пятилетке республика производственни йоацача сфера объекташ хьалъярах йола заданеш кхоачашъярах дола дош.

Белгалдаьккхад, КПСС XXVII съезда решенешка хьежжа, наха чубаха фусамаш соцкультбыта объекташ хьалъяра гIулакхо хьалхале дIалаьца хилар. Цу дерригне аьттув беннаб кварча пятилетке юкъера лаьрхIача хIара шера юкъейойалаеш йола фусамаш, дешара, унахцIенал лораяра, культура объекташ дукхагIа хнлийта.

Цунца цхьана, производственни йоаца объекташ хьалъяра темпаш кхоачам болаш яц республикерча социально-культурни сфера материально-технически база сихха дегIайоалаелга Iалашдара тIадерзадаь декхараш хаьдда кхоачашдара.

Дукхача партийни комитеташа, советскин боахамей органаша тIахьожам ца лоаттабарах, доагIар хьа ца дехарах, мелал гучаялийтарах «Фусамаш-2000» яха программа кхоачашъелга кхерамеча хьале оттадаьд, цхьайола соцкультбыта объекташ хьалъяра темпаш лохъялийтай. Ер пятилетка йолаелча гIоне пайда ца эцаш дисад 50 миллион сом, эксплуатаце дIаделнадац 300 квартира чуйола цIеношш, 6586 мотгиг йола школаш, 720 мотгиг йола клубаш.

Из тIехьадисар нийсдалара этгара хьалха бехке я «Чеченингушстроймат е р и алы», «Чеченингушстрой», «Чеченингушагропромстрой», «Чеченингушводмелиорация» яхача объединенеш, «Чечингражданстрой» треста, Министрий Советан Грозненски горисполкоман чуйоагIа капитальни гIишлош яра управлене, хIаьта ишта боахама способагIа гIишлош хьалъеча цхьайолча кхыча предприятей партийни организацеши кулгалхойи. Цу коллективашка кхоачам боллаш теркам тIабахийтар боахам лелабара керда экономически методаш юкъейоалаяра, балха дикагIйола опыт Iомаяран дIайоаркаяран, лакха говзал йола кадраш хьалхеяран балха тIа дIачIоагIъяран.

Республикана эшарашта биззача боараме жоп луш дац наьхен жилищно-гIишлон кооперативаш чотагIа гIишлош хьалъяра боараш. Цу хьакъехьара декхараш 34 а 39 а процент мара кхоачашдьадац.

Цхьайолча партийни комитеташа эсала чакхбоакнх гIишлош комплексана кулгалделга эргадакхара тIаберзабаь болх, кхоачам боллаш яц укхаза самокритикеи долаш дола кхоачамбоацараш ира дувцари.

КПСС обкома бюрос белгалдаьккхар КПСС Грозненски (В. А. Куценко), Малгобекски (Н. М. Морева) горкомаша, парте Ленински (Е. И. Пучков), Назрановски (А. А. Мякиев), Урус-Мартаноски (В. Т. Сагаев), Сунженски (В. В. Попова) райкомаша производственни йоацача сфера объекташ хьалъяра партийно-политически Iалашо яра болх кхоачам боллаш ца белга, царгара хьадийкар социальни дешаш къоастадеча этта хьал овлангара денз хувцалга а планови декхараш хаьдда кхоачашделга а.

Производственни йоацача сфера объекташ хьалъяреи уж эксплуатаце дIаяларец паччахьалкхен планаш кхоачаш ца яри гIишлош хьалъяра болх эсала вIаштехьбаккхаги бахьан долаш, Госагропрома председателя заместителя, «Чеченингушагропромстрой» яхача объединене кулгалхочоа коммуниста Р. А. Омаровна строги выговор яьй. Партийни взысканеш яьй КПСС членаша «Чеченингушстроймат ёрналы» яхача объединене генеральни директора Р. Т. Голбураевна, «Чеченингушводмелиорация» яхача объединене хьалхарча заместителя М. С. Висаитовна. «Чеченингушстрой» объединене парткома секретара А. Б. Джукаевна:

КПСС обкома бюрос дIаьлар «Чеченингушстрой» объединене (Я. М. Мамадаев), «Чечингражданстрой» треста (А. М. Цуров), Нохч-ГIалгIай карьероуправлене (В. М. Вашаев), НГIАССР Министрий Советерча капитальни гIишлош хьалъяра управлене (М. А.-К. Магомадов) кулгалхошка - коммунисташка наха чуIе фусамаш социальни гIишлоши хьалъяра планаш кхоачашъяра, цу хьакъехьа йолаш йолча таронех пайда эцара уж бехнтокхаме болга.

Эпаш йола порученеш еннай коммунисташта, НГIАССР Министрий Совета председателя заместителяшта А. А. Мальсаговна, Т. У. Махмудхаджиевана, К. С. Салтахановна, республика кхыболча кулгалхошта.

Дийцад исторен къамашта юкъерча гIулакхийн проблемех йолча лекционни пропагандана перестройка еш «Знание» яхача общества республикански организаце беча балхах дола дош. Белгалдаьккхад парте XXVII съезда, XIX Ерригсоюзни партийни конференце решенеша, къамашта юкъерча гIулакхий хьакъехьа хургйолча КПСС ЦК Пленума кийчо е йолаяро «Знание» яхача общества республикански организаце лекторий болх айбаь хнлар. ДукхагIа йийшай цу проблематикагIа йола лекцеш, нийсагIа дIаювца йолаяьй даймехка историе ца йовзаш хинна оагIош. Лекторий выступленешка дукхагIа я объективности конструктивности, «Знание» общества членаша дIачIоагIбаьб шоаш революционни хувцамаш дара пропаганда еча, социалистически интернационализмаи советский халкъьий доттагIален идеяш наьха сакхетам чу чIоагIъеча партийни комитетий хьинардола гIончаш санна.

Цунна цхьана КПСС обкома бюрос лерхI историн къамашта юкъерча гIулакхийн проблемех йолча лекционни пропаганда лоаттам, цун кIоаргал, из дIаяржар биззача боараме вай обществе чакхйоакхаш латтача перестройка, демократизаце, гласноста динамизмага хьежжа йоацаш. Дукхача лекторий выступленешка хьалха а санна къамий даьккъера карагIдаьнараши толамаши дукхагIа дувцара тIаерзаяь цига нийслуш йола вIашдухьаленаш, гIалаташ, проблемаш кхайла кхухьаш йола дукхагIа я «лозунгови» пропаганда. КIезига я нохчийн гIалгIайн меттала ешаш йола лекцеш, хIаьта гIумкий, эрмалой, аварски, негIий, кхычар меттала йола лекцеш вIалла а ешац.

«Знание» яхача общества правлене мела эргайоах ший организацей балха методаш, «терга истолаш», хеттарийи жоп даларен сайренаш, проблемни семинараш, дискусснонни клубаш санна йола активни формаш балха эсала юкъекхувл. «Знание» яхача общества дукхача лекцтораша наступательни пропаганда лелаяц интернационализмана хийра йола идеяш оамалаши лелаеча самодеятельни общественни формированей виналаша духьала, царца дискуссеш яц.

Балха эффективноста негативно Iаткъ лекторски кадраш дукха хувцаш хилар, кхыча общественни организацещен творчески союзашцен координаци еш а вIаши цхьана гIулакхаш леладеш а ца хилар. Лекционни пропагандана кулгал делга мелдалийтад партийни комитеташа а. Парте Надтеречни, Грозненски, Шалински райкомашка кIоаргга анализ яц лекторий выступленешта, къахьегамхошта юкъе беча интернационалънии патриотически кхетама болх дIахо тоабара.

Парте обкома бюрос «Знание» яхача общества республикански организаце правлене (В. Б. Бимболатов, И. Р. Лоов) теркам тIаэзаб долаш долча кхоачамбоацаршта, хIаьта лоацца хана историн къамашта юкъерча гIулакхийн проблемашта йола лекцийн пропагандана перестройка елга Iалашдара. Соцам тIа белгалдаьхад цу балха хаьдда дола достамаш.

КПСС обкома бюро дийцад ишта кхыдола дешаш а.

Яхьа дневник

ЛаьрхIар кхоачашду

ХIанз моллагIча предприяте коллектива балха мах беча хана эгIара хьалха хьоаду цIена пайда баккхара даьккъе цунна карагIдаьннараш. Цох тамаш елга а дац, хIана аьлча шерра юкъеенай вай вахара боахама расчет. Цо дIадех болх овсарегIа бар, рузкъана кхом бар, къахьегама дисциплина лакхъяр. Цу хьакъехьара хувцамаш дукха хиннад укх тIехьарча хана Грозненски мехлесхоза коллектива балха тIа.

Соахка 212 эзар сом гарIга цIена пайда баьб мехлесхоза коллектива. Из планага а шу долалуш тIаийцача декхарашка а диллача тоъала дукхагIа да. Кхы мел долча технико - экономически хьокхамегIа а планаш кхоачашъе аьттув баьнаб укхазарча болххлой.

ХIаьта цар дераш атта гIулакхаш дац. Масала, «Терек» яхача объединенена цар лоаттаю мебель хьаяра эша заготовкаш, фанера, декоративни планкаш, гIандашта эша оатхалаш. Ишта укхаза арахец халкъа эша товараш: маькхи баьпадаараши оата улгаш, скалкаш, белашта эша Iержаш, кхыя р а ш. Каштта хьаде доладергда шахматни истолаш, маьхх чулелаю яьшнаш, паркет.

Хьинаре болх баьб мехлесхоза коллективо карарча шера хьалхарча квартале. Планал совгIа книйчъяьй 26 кубометр хьу, арахийача продукце боарам 106 процент гарга ба. Цхьабакъда, массарел дикагIа латт гIуланх хьу араозача. Из декхар укхаза кхоачашдаьд 119 процент. Халкъа эша товараш мехлесхоза коллективо арахийчад 108 эзар сома маьха, план 102 эзар сом мара доацача.

Мехлесхоза дикагIболча къахьегамхоех дувцаш хилча массарел хьалха белгалбаха боагIа М. Магомадова, З. Чагаева, Ф. Тазуркаева, М. Ацаев, Ш. Байсаров, мастер М. Мусаев, лесничеш В. Атамазов, Х. Арсанов, дукхха кхыба р а ш. Шоашта хьалхашка латтача декхарех тIехдика лоархIабу уж.

— Шера планех тхоаш лоархIадергхилярах шеко йолаш дац тхо, — аьлар керттерча лесниче Гераскин Михаил Васильевича. — Из дара низ, хьинар кходергдац оаха.

Деша дай бац

Низкъала кхоачашъяьй Грозненски райбыткомбината коллективо карарча шера хьалхарча квартала план. Цена пайда бакхарах вIалла дувцалга а дац укхаза. Хьалха ше хьахьоарчадаь декхараш дIатакха а аьттув ца боалаш хьувз комбината болххлой.

Геттара тIехьаюсаш я М. Бикаев керте латта Алхан - Калера баракъаш тегача цеха коллектив. Ший декхараш 60 процент мара кхоачашдац цо. Цунца «яхье» баьнна хьувз Долинское яхача юртарча цеха болххлой а. Уж кхы а чIоагIагIа тIехьабисаб.

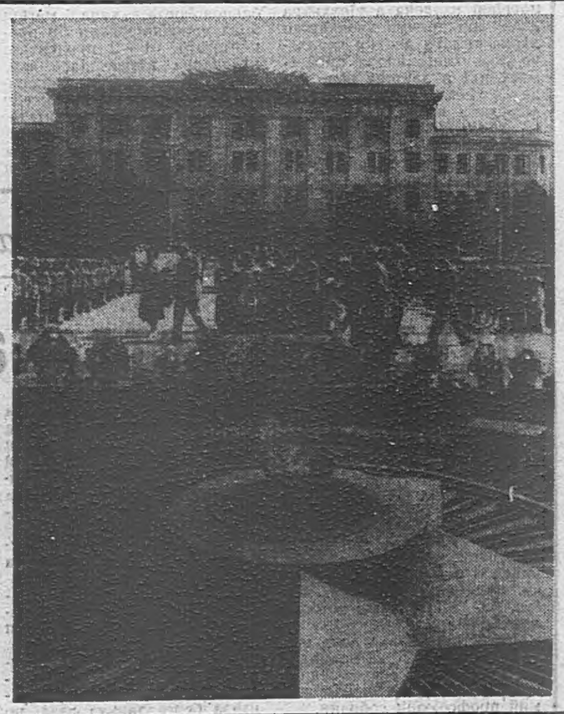

КЕРДА ТАРОНАШ ЛЕХ

— Карарча шера хьалхарча квартале хьинаре къахьийгад тхо хьайбаш леладераша, — аьлар Грозненски района «Молочный № 1» яхача совхоза директора Дарчиев Мовлид Хасанович. — Бакъдар ала ма дезий, юххьанца тешаш вацар со Iан бетташка ишта дика хьоихамаш долаш болх бе тхоай аьттув баргба аьлча. Дагахьар дIадахача шерашка хьийга халонаш.

Директора яхар кхетаде йиш йолаш да. Массехх шера доакъар ца тоъаш бала эзабар совхоза хьайбаш леладераша. Февраль хьатIа а кхачале, кхоачалора йол. Цул тIехьагIа аргIа хьатIакхоачар чана а силоса а. ХIаьта кхыдол-Iа доакъарех вIалла дувцалга а дацар. Лоалахой болча, республика районий дукхача боахамашка доакъар лохаш го тувса безаш хулар. Зехьа довра Iалаьмате дукха рузкъа, геттара лаххлора хьайбай продукци якхарга дIадодар.

Соахка цу тайпара хьал дохаде аьттув баьлар. Бокхка теркам тIабохийтар укхаза доакъар даккхара, леладара, кхом беш хьайбашта дIадалара. ЭгIара хьалха белгалдаккха деза, йол, ча, силос, сенаж совхозе планага диллача 150 процент Iалашъяь хинналга.

— Сона хетачох, Iа кхы а кхаь бетта дIаьхделча а, хьайбашта дIадала хIама доацаш дусарглацар тхо, — йоах М. Х. Дарчиева. — Таханга тIехь тайп-тайпара а дика а доакъараш да фермашка. Цу гIулакхо таро еннай тхона шурен дулхи лаккхара планаш дикка тIехкхоачашъеш къахьега.

ХIанзле хьадоладеннад баьццара доакъар. Совхоза фермашка долхача наькъашка каст-каста го йиш я цох етта тракторий лафеташи автомашинаш. Хьокхаш я рапси рожи. Цо а новкъостал ду ди тIехьа шура тIакхетийта, хьайбай дозал дикка вIсамдалийта.

Карарча шера хьалхарча кварталеч план 4500 тонн йолаш, 4922 тонн шура ехкай паччахьалкхенга совхоза хьайбаш леладераша, вешта аьлча, цоашта хьалхашка латта дехкараш 109 процент кхоачашдаьд. Толамаш даьхад дулх дIачулуча даькъе а.

ПланагIа 600 тонн йолаш, кхаь бетта дIачуденнад 686 тонн дулх, е 113 процент. ХIара Iаттагара яькхха шура йиъ бIаь килограммага дIагIюрташ я. Цу тайпара дика хьокхамаш да аьнна кура е йиш йолаш кхы боахам бац районе.

Дукха ха йоацаш совхозе торжественни собрани хилар. Цига бар администраце, парткома, профкома, ВЛКСМ комитета викалаш. Ишта укхаза баьккабар боахама хьайбаш леладераша а. КПСС Грозненски райкома секретара Л. Коркоценкос царна елар карара кара тела Цце байраях. Из совгIат царна делар районерча боахамий хьайбаш леладераша юкъе яьржача социалистически яхье хьалхара моттиг якхарг бахьан долаш.

Хьинаре къахьегарча белгалбаьнаб И. Алхастова кулгалдеча арендни звенон хьайбаш леладераш, доаркаш Магомадова Зулпа, Алхастова Кока, ЗакиевгIар Маликен Зинан, дукхха кхыбараш. Шера хьалхарча кхаь бетта санна дика болх баьб цар апрель бетта а.

— Совхоза экономика хьайбай боахаме долча хьалах тийша йолга дувца а дезаш мотт сона, — йоах Дарчиева. — Цудухьа низ кхобергбац оаха цу даькъера кхоачамбоацараш хаьдда дIадахара а хьайбай продукци якхаран из паччахьалкхенга йохкаран керда таронаш лахара а.

М. МУРАТОВ.

Коталон цIей дездеш

Укх тIехьарча массехк шера Коталон цIей дездеча хIара дийнахьа город Грозинен центральни В. И. Ленина цIерагIча майдан тIа торжественни хьале шоай низий хьажар чакдоах города юнармейски подразделенеша.

Тема а къахьегама а ветеранаша, шоай боккхагIболча новкъосташта, даьшта-ноаношта, даьдаьшта, Афганистане шоай интернационални дехкар дизза кхоачашдаь цIабаьккача бIухошта цар сийлен традицеш яхьа ма йоагIаре шоаш йизза дIаьхьоргхиларах ший тайпара юнармейцаша луш дола рапорт да из.

Ишта хилар хIанзарча шерарча 9-ча мае а. Iуйрийна цхьайта сахьат даьнна ха. Трибуна тIа латт республика, города партийни, советски, комсомольски, профсоюзни органий, общественни а къахьегама а организацей а викалаш, тIема а къахьегама а ветераваш. Майдан гонахьара улицаш хьалйизза латт цу дос гIоздоанкхача къонала цIейга хьажа баьккха дукиха грозненцаш.

Зовне ек фанфараш, юнармейций цIей хьаделлаш шийга денна рапорт хьа а эцаш, кхувш боагIараш даькъалбувцаш къамаьл ду город Грозинен «Зарница», «Орленок» яхача тIема-спортивни ловзарий командующе. Грозненски маькхъеча комбината гражданси оборона инженер волча, запаса полковника Ефанкин Борис Федосеевичга. Цо дувц дикагIйолча школай, СПТУ дешархоша баьча боккхача тIема-патриотически, лехама балхах, царна цу даькъе карагIдийннача дикача гIулакхех.

СУРТАШ тIА: 1) Дзин а йоагаш йолча цIера юххе. 2) венокаш Iойохкаш латт. 3) В. И. Ленина цIерагIча майдан тIэра юнармейций парад.

Н. КОБИАШВИЛЕ сурташ.

НАЗРАНЕ ХИННА МИТИНГ

Самардийнахьа городе Назране хилар Сийлахь-бокхча Даймехка тIом чакхбаьнна, котало яькхха 44 шу далар дездара хетаяь йола массови митинг. Из хилале хьалхарча дийнахьа тIем тIа байна бIухой дIабекха боахкача моттигашка цар сийна зиэан дехкар вай мехка тайптайпарча миIингашкара баьхкача хьаьшаша.

Митинге дэкъа лаца арабаьнабар района, города Назрана къахьегамхой, тIемен къахьегамеи ветеранаш, кагирхой.

ТIем тIа байнача бIухой сийна цIаккха ца йовш, даим йоагаш йолча цIера хьалхашка митинг дIайолайир Назрановски райисполкома председателя А. П. Вондара.

Цо лоацца дийцар укх 44 шера вай мехка машареруча вахаре хьабенача наькъаш, районерча хьалах, гIулакхех, коталон денга даьхача толамех.

КПСС Назрановски райкома хьалхарча секретара А. А. Мякиева гулбеннараш а района бахархой а цIейца даькъала а бувцаш, дIайхз дош аларца ловца баккхар. Кхувш йоагIача тIехьен интернационални патриотически кхетам балара хьакъехьа дийцар.

Митинге дакъа лоацаш а къамаьлаш деш а бар района военком Г. А. Тисменецкий, тIема ветеран Л. П. Коломиец, района тIема ветеранин Совета председатель отставке вола подполковник Плиев Саварбик, ВЛКСМ Назрановски райкома хьалхара секретарь Х. Султыгова, кхыбараш.

М. АНГИЕВ.

Во тIакхаьчараш цхьаь бутаргбац

ДЕКХАРИЙЛА ХИЛАРАХ БЕШ БОЛА КЪАХЕТАМ

Тха газето кепатехай Ножай-Юртовски, Советски, Веденски, Малгобекски районашка бахача наха Iаламо даь хинна зенаш дувцаш йола итташ материалаш. Газета дешарашта биззача боараме дIадовзийтад Iаламо бахача наха мел докхка зенаш даь хиналга а, хатар денача лоаман юрташта гIо-новкъостал дара советскин партийни органаша деш долча гIулакхехдар а. Амма, редакце цIерагIа моттигерча Iаьдалашен ишта лакхеха латташ болча чиновникашен, уж зе хиннача наьха хьашташ ледара леладеш хиларага йоагIача тайпара цар терко еш ца хиларах а письмош ух.

Масала, укх тайпара письмо яздаьд «Нана-турпал» яха цIи лелаеш йолча Т. Абуевас, ше Энгеной яхача юрта хинначул тIехьагIа: «Со геттара цецъяькхар цу юрта бахаш болча нахага долча къеча, мискача хьало. ХIанз а тIехь шоаш хьалъяьча бунашка бахаш ба уж. Царна хIанз а зе хиннача наха йийкъай яхаш, нахал доакхаш республиканеки радиси телевиденен гIолла, ишта газеташ тIа йийца йола палаткаш екъанза я. Полевой кухнеш, мала хий, ишта кхы а эшаш дола материальни гIо-новкъостал дергда аьнна дар. Амма, цу мел дийцачох цхьаккха хIама доацаш да. Теша йиш йийте правительства керте латташ волча Нохч-ГIалгIай АССР Министрий Совета Председателя М. А. Керимова деча къамаьлех?»

Боккъалдар дийцача, халачча хьале эгта бола нах кIаьдбеннаб хьежа, царна кIордадаь хила тарлу «дерг-да» яха дош. Деш хIама дац аьнна ала йиш яц, амма деш дар а кхы да веларгволаш дац. ТIехьарча хана вай геттара дукха бувцаш бола къахетам, дехьарен-сехьареи хоадабаь, готтача бюрократически «укхаза денз цига кхаччалца» яхача принципа кавычкашта юкъе бихьаб. ХIаьта саго беш бола къахетам служебни дехкараша дIадеххарах а доацаш, ший дег тIара халача хьале эттача наха гIоновкъостал де безам хиларах дола дика гIулакх да.

Цу темагIа да Ножай-Юртовски Центорой яхача юрта бахаш болча наха яздаь дола каьхат а (30 совгIа саго кулг яздаь дола письмо). Хатар хинна волча Асхабова, Абаева, Даудова, Мурадова ишта кхыбараша бIаьшеренашка дай баьха йола моттигаш юташ мел чIоагIа дега вас хинна йиталга дувцаш язду. Цунца цхьана доагIаш дола хаттар оттаду— цхьан юрта баьха цхьатарра хатар хинна бола нах фу бахьан долаш кхаь категорех бийкъаб? ХIаьта, хьалхарча категорех бийкъа болча наха цхьан тайпара кIезигдухха новкъостал деш дале, вокхарна цхьаккха тайпара из деш ца хилар а?

Цу письмо тIара да ер: «Эвакуаце йолаяьча хана тхога категорех лаьца цхьаккха тайпара хьоаха а динзар, хIаьта эвакуаци яь яьначул тIехьагIа юрта баьха бола нах кхаь категорех бийкъар. Хьалхарча категорена юкъе бихьа болча наха Госстрахо дохадаьча пIеноех компенсаци елар, республика масса йолча миIингера царна новкъостал ду. ХIаьта тхона хIана лац Госстрахо из компенсаци, тхо а тхоай цIеношкара кхы де хIама доацаш даьнна, тхоай кхуврчаш дита шаьрача аренашка юха цIеношл хьалде дезача хьале этта деций?

Эвакуаци яьча хьалхарча деношка денз № 21 йолча СПТУ общежите тха юртара 100 совгIа дезал бах, амма, къахьегама коллективаша деш дола новкъостал, тхога ца кхоачаш, Беркат-Юрта кхоач, наха деш дола новкъостал массанешта цхьатарра.

Училища территоре тIа болх беш я столови, амма цо беш бола болх чIоагIа ледара ба. Цхьаьнха а да — цхьан кIира мах бала ца безаш кхоаб тхо, вокха кIира, ахча дале а депе а, буача кхачан мах дIабех тхогара. Ишта кхетаде деза из?

Ишта, маьхагIа а мах боацаш а кхачан продукташ, промтоваращ дахьац тхо долча».

Ишта тIагIолла, ледара леладеш долча гIулакхашта тхов-кIийле йоацаш биса бола нах чоагIа рьяза бац. Цу тайпара декхарийла хиларах беш болча къахетамо цIендийя дIадоаккх советски партийни органаша зе хиннача наьха вахар а быт а тоаде гIерташ деш дола гIулакхаш. Ха енай аьнна хет сона республикай Министрий Совето из массанена лазар деш дола дош дIадаккхара эшаш дола гIулакхаш де дезаш.

А. УЛАКЬ.

КОЛЛЕКТИВА СИЙ

Республикерча дикагIйолча промышленни предприятех цаI я «Кавэлектромонтаж» яхача специализированин треста чуйоагIа Грозненски монтажни управлени. НохчГIалгIайчене цхьаь цаI нах баха цунх яц цун болхлой ца кхоачаш. Управлене коллектива керттера денхар — республикерча промышленни предприятешка, керда хьалъкьча нах бахача гIишлошка а соцкультбыта объекташка а электрически ток чуйиллар, трамвайнин троллейбусни линеш йохкача электричествоца Iалашо яр. ХIаьта шийна хьалхашка латтача денхарех укхазара коллектив мишта лоархIаю къаьгга хьахьокх цо пахаддаш доахача къахьегама толамаша. Масала, дIадахача шера хьалхарча квартала итогех цунна еннай КПСС обкома, НохчГIалгIай АССР Министрий Совета, облсовпрофа, ВЛКСМ обкома карара кара тела ЦIе байракх. Шу чакхдоалаш а дезача совгIатаца белгалдаьккхар управлене болхлошта карагIдаьннар — КПСС Грозненски горкома карара кара тела ЦIе байракх елар цунна.

— Соахка тха коллективо де дезаш хинна электромонтажни балхаш 4767 эзар сома маьха дар, — аьлар управлене планови отдела начальника Л. Серебряковас. — Юххьанца, бакъдар ала ма дезий, тхоашта из денхар кхоачашдулургда аьлча теша хала де.

Тхо ший бIаь тхъо саг мара чу ца воагIачу коллективо из даьд аьлча теша хала де.

ТIагIертта а сихха а де дезаш гIуланхаш дукха дале а, цахаддаш тайп-тайпара мероприятеш чакхйоах управлене коллективо. Масала, духхьал рационализаторий конкурсаш соахна укхаза йитъ хиннаш. Уж чакхъьяхай йохкка опыт йолча а къонача а болхлюштех специалисташтен юкъе. Цу конкурсашка ноталонаш яьхарех ба № 1 йолча участка кулгалхо Ф. Космынин, № 2 йолча участка болхло А. Лестовский, кхыбараш. Цар кийчъяьча предложенеша эзараш сомаш кходе таро еннай коллективана.

Боккха теркам тIабохийт укхаза социальни дешашта. Цу хьакъехьа дувцаш эгтара хьалха белгалдакха деза управлене кулгалхоша, къахьегама коллектива совета членаша, болхлоша шоайла дага бьянна, шоай чотера ахча 30 квартира чуйола цIа хьалдара дIахьожадаьлга.

— Ховш ма хиллара, — йоах управлене партбюро секретара Супрунин Николай Андреевича, — ши эзарлагIа шу долалуш хIара советски дезал къаьстача квартираца е ший доалахьарча цIенца Iалашбара программа тIайийай парте. Городерча гIишлонхоша фу ду хьежаш дагIа лаьрхIадац тхо. Тхоай гIишлон участок вIашагI а елла, цIа хьалде доладелаьд оаха. ХIанз цу объекте балхаш кехкаш да. Из цIа йистедаьлча тха управленера цхьаь цаI саг вусаргвац, квартирин очереде, кIаране хьашташ кхоачашхургда.

Ер шу доладелча экономически реформа шоллагIча моделага яьлар управлене коллектив. Укхаза деррига а — алапи, далар, морально-материални Iалацо яр, социальни дешаш къоастадар — кхъьегамхоша хьадьчох, баьккхача пайдах тийша да. Кхычахьара новкъостал хилларга, цхьаннахьара «намаьрша вотI» гучаваларга даха дог дац. Ма дарра аьлча, шийкхел ше къастаю коллективо.

ДIадехарашка хьежжа айбеннаб наьха бежктохкам. ХIанз тIехьаюсаш цхьаккха подразделени яц укхаза. Шера хьалхарча квартале, планагIа 478 эзар сом долаш, 571 эзар сома маьха балхаш даьд управлене коллективо. ВIубенна къахьегад № 3 йолча участко. 38 процент тIехкхоачашдаьд цо шийкхараш. Иштта дика болх баьб кхыча участкаша а.

— Цу юкъа оаха электрохозяйственни Iалашъяьй 36 объект, — йоах Н. А. Супруна. — Царна юкъе да нах чуба 17 цIа, кхоъ берий беш, шиъ общежити, Леонова цIеларIча улицагIа йола профессионально - технический училище, кхыяраш. Уж деррига балхаш деча дакъа лаьцарех ба парте городской комитета член, тха партийни организаце бюро член, йоккха стаж йола коммунист, монтажниний бригадио Ю. Мищенко, пенсе ваха вале а, овсаре болх беш вола къоначар хьехамча М. Гайфетдинов, комсомольски организаце секретарь Ш. Башаев, болхло С. Боков, кхыбараш.

Кердадар иIоарIта довза ловш я управлене коллектив. Цудухьа хурда-кх укхаза экономически дешар лерттIа вIашТIехьдаьккха хилар. Из болх беча къаьстта белгалвьнна управлене керттера инженер Е. Гриднев. «Наб кхеташ цуна коллективага кердачох хоам ца бича», — яхаш вувц из коллективе.

Ала йиш яц управлене коллектив шиъ балха тIа цхьаккха халонаш йоацаш я, аьнна. Масала, укх шера массехказа тIехьадьннад наха алапин аванси далар. Баьча балхах хьадала дезаш миллион сом гарга ахча да управлене. Цхьабакъда, закачикаш из де сихдуш бац.

Экономически реформо чIоагIга тохаялийтаб управлене коллектив. Бакъахьа дацар-те ишта снийрда лотабенна наьха дегай ала цхьанна хIамо лаьгIбеш ца хилча? — яха уйла ессар са дег чу управленера араваьлча.

М. КАРТОЕВ.

Ха зехьа йоаяц

Юртбоахама культураш дIаерца цхьана, сихдаь дIадайийнача культураша минеральни удобренешца подкормка елга а. Из гIулаьх дика чакхдоаккх механизатора Алдаев Мувсас.

— БIаьсти дIаювча культураша деррига дIалаьрхIача 1850 гектар лаьтта хьакъоастадаьдар оаха, — дувц совхоза директора Батаев Мохьмада. — Цунах 500 гектар гарга дисад дIа ца дуац. Ялта хьажкIаш чакхъьяьхача, доакъара суданка дIае йолаергья. Из культура 400 гектара тIа кхееш хургья. Кхай картограммашка хьежжа органически, минеральни удобренешца хьаьндаь, мапхаш даьха культивации яь дика тоадаьд из лаьтта.

Хьайбаш лелаьдара лостам болаш ба цу совхозе. Цудухьа кхе мел ю культураш доакъара лелаеш я. Уьх шера планагIа хIара хьайбана лаьрхIа 18 центнер доакъара единица Iалашъе езаш я цу боахаме. Цхьабакъда, из цифра 22-га дIакхоачае шоай къахьегамхой иIз дIакхоачаргхиларах тийша ба совхоза кулгалхой.

К. ВАХАЕВ.

ГIадвуга хувцамаш

Соахка шу доладелча денз йиззача боахама расчетага яьнна болх беш я Грозненски кога гIирс беча фабрика коллектив. Цу гIудакхи лерттIа кийчо еш, радикальни экономически реформах лаьца занятеш чакхъяьхар, балха моттигашка аттестаци йир.

Кердача хьалашка болх тоабара тIаерзаль мероприятеш а чакхъяьхар укхаза, производствана юкъеаоалайир дикагIйола технологи модернизаци йир оборудована.

ДукхагIча даьккъе из бахьан долаш, фабрика коллектив тIехьарча хана дикагIа лоархIаю шийна хьалхашка латтача денхарех. ХIаьта фабрике дикагIчарех цаI лоархIаш я Говдаханов Тарбе кулгалду №4 йолча цеха коллектив. Соахка, хьнар кхо ца деш, план 108,1 процент кхоачашйир цехо. Из толам боакхаш къахьегама овсарле дукха хIама ца эшаш планал тIех 6 процент лакхйир. ХIаьта ер шу а берклаш дIадоладир коллективо. Хьалхарча квартала план 109 процент кхоачашйир цо.

— Къахьегама совето яьча решенех, соахка боахама расчетага яьккхар оаха тхоай фабрика, — йоах фабрика керттерча экономиста Н. В. Николаевас, — Дале а, деррига а шаьрре дIадода аьлча нийса хургдац. Бакъда, юхьанца балха тIа цхьацца кхоачамбоацараш йийлора. Уж дIа а доахаш, халонех ца къехкаш оаха болх хьабарах хIанз дуккха дикагIа да тха коллективе гIулакхаш.

Хозрасчето денхарийла баьб фабрика болхлой хIара сома боагIаш бола мах а беш, учет лелае, тIабоагIача пайда наьхъаш лехь. ХIаьта аттестаци яьчул тIехьагIа, кхычахьа къахьега баха йиш йолаш мукъабалийтар укхаза цхьабола болхлой.

— Ер шу долалуш Минске хилар со, тхоай яр санна йолча фабрике, — йоах I. Говдаханова, — Цига хIара бригаде юкъедоаладаьдар социалистически доалахьенах болча коллективни бехитокхама договор. ХIаьта цигара цIавеча, цехера болхлой гул а бан, оаха лаьрхIар тхоай коллективе а из договор юкъедоаладе. Сенна дезаш да из тайпа договор? Из дале хьалха тха фабрике дукха бар хIама лочкъаяра тIера бола болхлой. Цар дукха зе дора пачхьалкхенна а коллективана а. Бакъда, хIанз массаварг бехктохкаме ва моллагIча бригаде хиннача зена. Цудухьа хIама лочкъяяра тIера бараш тха цехе хIанз дуккха иезигагIа ба. Дукха ха яц унхаза арахецаш хиннад продукци тикашна маьхала ца йоалаш илла. Из дукха юхаихъьяйтар. Цунах бытовкаш «тIанк» аьнна хьалйиза хулар. ХIаьта унх тIехьарча хана технологически багIорахьара дукха эргалонаш хиларах, унх шера фабрику аьттув баьнаб модельни цIенача цIока кхалнаьха босоножкаш арахеца. Бакъда, хIанз укхазара продукци маьхала ца йоалаш тикашка дукха алаш.

Шоай планаш ханал хьалха кхоачашъяра шерра социалистически яхь йоаржаль, цу яхье хадданза хьалха а латташ, тIанйца денхараш дика тIехкхоачашдеш бола болхлой кIезига бац коллективе. Царех ба А. Аслаханов, А. Магомадова, М. Дахкильгова, кхыбараш.

Хьинар долаш, лакха говзал а профессионализм а йолаш саг я Булгакова Галина Федоровна. Иштта ше хиларах цо дика кхоачашду хьехамча денхараш а. Цо дукха кхебаьб ше санна къахьегама тIера бола къона болхлой.

М. ЧАХКИЕВ

СУРТАШ ТIА: Хьехамча Г. Ф. Булгакова къонча болхлочоа Х. Джабкаевна ший балха къайленаш дIайоазйташ я: цеха конвейер И. ПЛИЕВА сурташ.

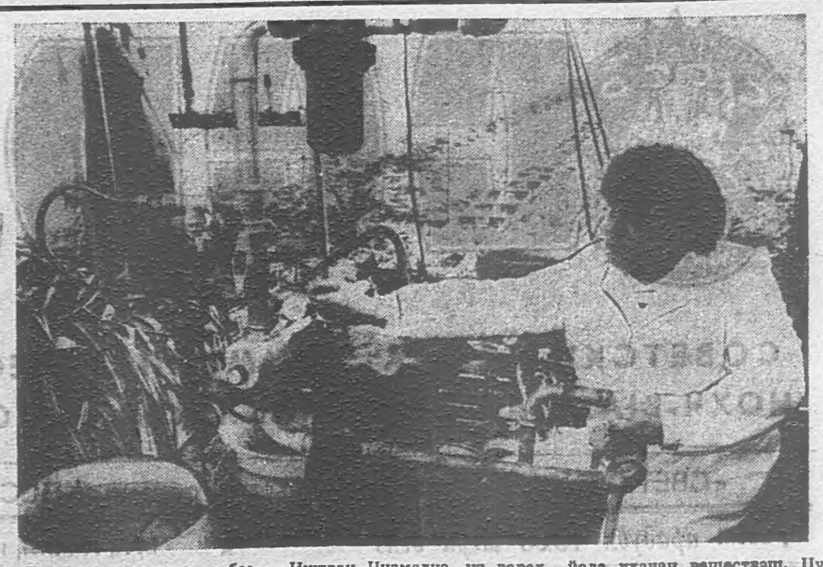

Бешзмаш лелаеча а баьповгIашта кхедеча а тIехьхьара хьахулаш долчун хьокхамаш ланха хилара денхар чоалхане доакхаш йолча проблемаех цаI я лаьттах эене йола хIамаш лета хилар. «Гродан» яхача технологех — голландски изобретенех Венгре духьашха пайда ийцар ва Дьере вахаш вола Иштван Чизмадиа, из дарах баьповгIашта хила мегаш йола унифицировани 50 процентагара 1—2 процентага кхаччалца кIезигагIа яьй. Питомника теплични хьалашка цо баьцовгIаш хьалхеду лаьттан тIа а йоацаш синтетический волокногIа хьаьй йолча груите. Турбашка гIолла кхоач баьцовгIашка кхоачаш йола кхачан вещественаш. Цу способо таро лу цунна пайдане йола площадаш энергин кхое, цул совгIа, физически хала къахьега ца деза, мукъавоалийт.

СУРТА ТIА: баьцовгIашта «кхача» кийчбеш йола «кухне».

ПТИ—ТАСС сурт.

Демократе хьалашка даха Iомалу

Бакъдар котдаланза Iац

Гласность, демократи шерра юкъейоагIаш латт вай обществана, мел духьаленаш нийслой а, бюрократе зIанараш йохаеш дола перестройка герз да уж цIиъ. Шоай бокъонаш кхетае баьнаб нах. ГIулакх хила мадеззара деце а, цу тIехьа соадараши кхоачамбоацараши нийслой а, бIарчча хьанийца-ча, цу дешай чулоацам, малан, низ, хIара денна котбоалаш боагIа.

Из ишшта хилара дола масал дар дукха ха йоацаш Назрановски совхоз-техникуме хинна отчетно-хоржамий профсоюзни собрани.

Учпрофкома председатель балхара дIаводаш хиларца дувзаденна, профкома председатель а ерриг состав а хуъца лаьрхIар йига.

Собрани йолаелчахьа я гуш дар цун болх боагIаеча боарамагIа иIашгIехьбаьккха боацилга. Духьхьанца цу морча мошине нийсбелча мо мара шоай фу де деза ховш бакар техникума тIехьарча курсашка дешна багIаш бола студенташ а.

Отчетно-хоржамий собране керттердар дар керда состав хоржилга, лоацца аьлча, учпрофкома председатель хоржалга.

Собрани дIахьош хиннача техникума парткома секретара Котнев Беслана демократе принципаш толха а еш, администраце, партийни организаце цIерагIа предложени елар вIалла техникумана гIуланх а доацаш. «Назрановский» совхозе болх беш вола Гамурзиев председателлага харжара. Цу гIулакха духьале ца еш, раьза хиннаIадда баьгIар президнуме баьгIа агропромышленни комплекса профсоюзни райкома председатель Булгучева Милихан а кхыбола доакъошхой а.

Гуччахьара кхаж тосаргба, аьнна чIоагIдарагIа йир голосовани.

Новкъост Гамурзиев хьалоацаш зале хиннача 168 сагах 32 саго мара кулгаш хьалъайдинзар.

ШоллагIа йола кандидатура яр техникума преподаватель Торшхоев Iийса. Укхаза белгалдаккха деза, цо ший программа ювцача хана а гуш дар цунна «чоал кор йоха». гIертаяр болга. ФуннагIа дале а, шоашта бакъахьа хеташ йола хьалха оттаяь кандидатура чакхъяккха гIерташ бар президнуме баьгIараш.

ШоллагIа йола кандидатура я йхаж тасса оттайир. Зале хинначарех дихкагIбараша Торшхоевна тIехьа кулгаш хьалъайдир. Амма, цунах кхоачам хиланзар собрани дIахьош хиннаршта. Студенташта эгIазне тIачувха а баьлар. Кхаж цIаьхха юха тасса беза аьнна оттадир.

ЦIаьхха а хьалхарча кандидатурана тIехьа цхьа ткъаьх саго мара кулгаш хьалъайдинзар.

ХIаьта Торшхоевна духьала 168 сагах 9 саго мара кулгаш айдинзар.

Цхьабакъда, президиумо кхыметтел цу шин кандидатурана тIехьа кхаж тасса результаташ хьакхайкаа йинзар. ТIехьагIа хьааргда йоаш, аьнна дитар.

ТIакккха профкома членаш харжа болабелар. ГIуланх сихагIа чакхдаьча бе-баьнах доацача тIадаьннадар хьал. Цудухьа сихбенна кхаж а тесса тьахержар уж.

Юххера а ихы де хIама а ца хинна, председателала хержарг лаьрхIар Торшхоев Iийса, хьакхайкайир голосование результаташ а.

Укхаза гучадаьлар мел дукха кхоачамбоацараш хIанз а тIехьа нийслой а, наха шоай демократически бокъонаш кхетаяьлга. Амма, наха уж кхетайой а, кхета лаьрхIабац бюрократически механизм йохае ца ловш бола цхьаьбараш-м. Шоай махулла цу механизмаех товсабенна боахк.

Лакхехьа мел бувцаш бола поал а ца делабеш, ший даха деззача тайпара гIуланх дIадахийтар а студенташка шоашта везаш, вовзаш вола саг учпрофкома председателалла харжийтар а цхьа харцахьара хIама хургдалш санна корзагIбаьннабар-кх ихы уйла йолаш бараш, къаьстта собране президиум. Из дика бIарга а гора цига цIаьхха тIанийсденнача тхона а дешархошта шоашта а.

Амма, бакъдар хIаьта а котдаланза Iац. Демократе, гласноста бокхха низ юхатохалургбоацаш чубеннаб наха. Перестройко вай халкъа еннача цу йоккхача маьхаленах, ганзах ди тIехьагIа дукхагIа пайда эца Iомалуш доагIа халкъ ше.

БIаьсти бешамашка

ГIамгIашта, гуржий боалашта, вешта боалашта, Iажашта хоза зиза, теха ера ухх шера бIаьсти Грозненски района «Пригородный» совхоза бешамашка. Ший сомий беша чIоагIа хьожаш, болх беш я коммуниста Несерхаев Иоанъапа ВахIида арендни бригада. Механизатораша Шамаев Сайдина, Азизов Рамзана гаьнашта юкъе культиваторш токхаяьй, глущильникашцеи фрезирашцеи дисковани еш лаьтта памца даьккхад. Цар дийнахьара норма 1,5 кхоачашъю. Беш лелаераша гаьнашта гонахьа оасар ду. Царна тIехкха гаьнашта молхаш тох царна хула лазари зе деш йола дийна хIамаши дIайоахаш. Нах безам а болаш хьинаре къахьегаш ба. Царна юкъе а белгалбаьнна кадагIа къахьегараш бувц бригадира. Уж ба Бадаева Зулай, Алхазурова Рукъият, Довлетбаева Тамара, кхыбараш а.

Ухх шера бригадо дош деннад беша гектара тIара лоархIаш 100 центнер сомаш чуэца, вешта аьлча соахкарчул 10 центнер дукхагIа. Цул совгIа цар городерча наьха истола тIарча шу тIа кхоачийтаргда бетта дуа хоарцамаши земляника яха бацца комараши. Иштта дагалаттар новатора Несерхаев ВахIида бригадо кхоачашдергхиларах теша лов.

С. М. ЯСУЕВ.

Сага кхел

ХАЛА НИКЪ

— Со Кавказера волга дIахайча: «ТIем тIара эбарва хьо», — овлар сох наха, яхаш дийцар сона. Яндаре вахача тIема ветерана, къаьнача салтечо-пехотинца Хамхоев Мусай Хьусена.

Хинна а хиннав Хьусен тIом дIаболабенна хьалхарча деношка денз из чакхбаллалца моастагIаша дIалальача доазон тIа бокъонца вола эбарг мо мара моастагIашта кара ца водаш а шийна моттача тайпара царна зе деш а.

Кхычар мо царца юхьдухьала тIом а беш ший полкаца хила цун вIашТIехьдаьннадаларе-м цун накха а хила мегар орденахи медалехи хьалбиза. Немпашта чура дов деш яккха «Даьхен тIема ордени» «Партизана I степена» медали мара ялдац хIанз цун наьхьа тIа. ХIаьта а царел халагIа даьхан царел дезагIен цунна хеташ совгIаташ-м дац.

Дезткъара вала воаллача цун кхаьлача бIаргашка хIанз а хи тIадам сийрдалелх ше Iайша хало, леладаь наькъаш дагадехача.

— Сона эггара халагIа хетар да, — йоах Хьусена, — селла низ хьатIабоагIалга ховшше а духьале е тхоаш кийчдаь ца хилар. — Перестройко, гласносто гучадаьккха мара хIанз а хетаргдар сона немецки фашизмо вайца болабаь тIом цIаьхха болабаьб, аьнна. Ханнахьа тIема кийчо ца ярах Iалаьмате дукха къонахий ба а байра, дIа-хьа а ийра шоай денал бокъонца гучадаккха а ца кхувш.

Цар еррига 45 йола дивизи а, хIаьта цун чуйоагIаш хинна ахкар 599 йола полк а яхар догIа мо IотIалегача бомбаш тIа кIала. Смоленска гаьна доацаш хилар из туржаI.

Кхы духьале е а ца мега воал-воалар кIалхарволаш цхьацца е массехк саг вIашагIкхийтте а дIа-хьа ийра бIухой. Иштта дар командование юххера приказ а.

Шийцара бIу бехачул тIехьагIа керттера юрта, хьунашкара хьунашка ухаш Смоленскера волавенна шийна ца а ховш гIашша Польше кхьачар Хьусен.

Хала ниъ бар цо цига бихьар. Массехказа дов де дийзар немецки патрулеца, массехказа кIийлен хувша вийзар царех новкъа вола саг дIа а воаккхаш ший ниъ маьршбе гIерташ, Юкъ-юкъе шийца цхьан полке хинна новкъостий а бетталора Хьусенах. Барт сиха вIашагIкхетар цар. Керттера денхар дар — дикка, низ бола группа вIашагI а елла немцаша чулацача доазончура арабалар. Массаза дIа-хьа къаьстар новкъостий, дIадолаьр чакх ца доалаш, массаза лийцар...

Цкъа, шоай «операци» бокъонца чакхъяьннай аьнна хийттача ханна, мичахьара боагIа а ца ховш гучалилхача немецки автоматчикаша го бир ахкарна. Германе дIабига кийчбеш бола нах чубоахкача лагере бихьа а бихьа чуйхайсар. Иштта лийца керда нах лагере дIачу массаза бига кIаларча пленникех кхо-виъ саг хьалъоллаш Iаьдал дар фашистий. Ахарна хьалхашка а нийхар... «ЦадоагIар оаш леладой шун къамаргашка а дувшаргда цу тайпара долаш» — яхалга дар из.

«Лолаш кач а тайса довчул, мукъале а йолаш доврга вай», — аьнна цIаьхха а чIоагIо йир новкъосташа. Пхи саг вар уж Хьусен а волаш. Царех кхаьне цIераш дика дагайоагIа Хьусена. Уж бар: Саратовера Владимир Кузьмич Жуков, Горьковски областера Иван Иванович Шкретов, Киргизера Григорий Антонович Кутаков. Цу сайрийна денз царех саг кхы шоайла бIарга а вовнзар, тIехьагIа лаха велча — Хьусена царех цхьанне а адрес а корадинзар. Унзара сайре яр уж къаьстар.

Германе йодача доахана вагонех вIашагIъеллача йIаьхача поездана бугаш бар лагерера нах цу сайрийна. Хетаргахьа 150—200 километр хиллала поезд лагера гаьна яьлча ахкар низбоаца кулгаш гIерта доладелар люфтех йоахкача решеткех. Белаж халла мара чакхъяргйоацаш готта яр люфташ. Юххера а хьасоттаялар решетна. Эггара хьалха чухкоссавеннар — ше Iовежжача улларгва, хIаьта тIехьагIа чу мел кхоссавеннар из волча хьалтIа воагIаргва аьнна, лаьрхIар пленникаша. Эггара хьалха Хьусен кхоссавелар, поезд урхале йодаш кIезига-духха лаьгIъеннача ханна. Маьже каг ца еш ше кIалхара валарах докхкал а деш ше дIабартал ваххача иллар Хьусен, шийлача лаьтто меттавоалавалца. Бийсгеттара баьдъелар. Новкъостах гучаволаш саг а хозаш Iимад а яцар. Хьал а гIетта дикка гаьна ваьлар Хьусен, царна юхех хила гIерташ. Анаюхе снийрда яла йолаелар. Аьшка-наькъа гаьна а ваьнна кIотаргашта юкъера из еррига моттиг зувш иллар из дIахьача дийнахьа. БIаргагуш саг вацар. Иштта къаьстар Хьусен ший новкъостех. Из дар малхбузехарча Беларусе Смургон яхача города гаьна доацаш.

ШоллагIча бийсан наькъаваьлар Хьусен. Цхьайолча метте текхаш, шоллагIча. — Іо а табе тIехьэккхаш гаьнавувлар из, сигларча седкъий «къулба» оамалца. Шийна маьрша хетача моттигашка дийнахь а никъ бора цо (гражданскн бардкъа Iалашдаьдар цо хьалххе а). Хьунашка, сангарашка керчаш текхаш цо дохадаьча барзкъий тIолхаш бIаргаейча бахача наха а гIо-новкъостал дора.

Юххера а цо пIелг теха кор яразе хиннадар. Малхбузе цIий а енна сага сибат дикка къосталургдола ха яр из.

— Малав цига? — аьнна, хьаелдаеннача коргаргах арахьажар цхьа кIай моп йола воккха саг.

— Мичахьа ва со? — аьнна хаьттар Хьусена, бехказа а ваьнна.

Къахетамеча бIаргашца цун дукха бIара а хьийжа:

— Чувала, — аьнна корта а лостабаь, ниI елла вахар фусам-да.

Йоккха саг оарцагI а яькха миста шура чуйола кхабилг а рожах яьча Iаьржача маькха чIегалг, чIораш тIехь кхехкаяь массехк коартод а хьахьалхашка оттайир Хьусена.

— Дукха ма яалахь, — аьнна, дIадагIача ший кулга тIа корта IотIа а билла бIаргаш дIакъайлар воккхача саго.

Хьусена-м шийна а ховра хьунашка бабаш юаш иззала ха а яькхха цIаьхха визалца диъача хIамо ше вувргволга. Цо бувцача ахэрсий меттах хайра Хьусена: сибата эрсашта таравале а из яхыча къамах саг волга. Поляк хиннав-кх.

Хьусен кIезиг-дукха хIама а кхаьлала, вагIаш аьлар цIен-дас:

— ХIанз аргда аз хьо мичав. — Хьо ва Польше. — Iовижка, салаIа, кхоана дувцаргда вай, — аьнна лежанка тIа мотт биллар цо Хьусена.

Массехк бетта яьяцар Хьусена цу бийсан миссел мерза наб.

Малх лаккха айбеннабар из сомаваьлча. Фусам-нанас оттадаь хIама кхаьлла ер воаллаше а хьачуваьлар воккха саг.

— Хьо укхаза волга хой полицаеш оарцагI а баьнна дIахьоргва хьо, — аьлар цо Хьусенага. — Аз солтус (комендант) волча а вига цхьаннахьа балха дIахьожавейтаргва хьо. Кхера везац хьона. Тха солтус дика саг ва, — аьнна 10 километр гаьна йолча хуторе вигар цо Хьусен.

Солтуса кабинете дIачуваллача аргIах латтар ткъаь итт гарга саг. Хьусен а дIаэттар саьнчу пенах дIа а теIа. Ши полицай хьачу а ваьнна нсташа шоашта дена фуъаш, шурий тIакхилгаш кхыйола хIамилгаш а йица дIабахар, кхы дIа-хьа ца хьожаш. Юххера ший аргIа хьакхьачача чуваьлар Хьусен а солтуса кабинета наIарах пIелг а теха. Солтус цецваькккха хиннавар цу пIелга тато. ХIана аьлча, из эздел леладацар цунца кхычар.

Мичахьара ва, мишта венав аьнна хаттар а даь чIоагIа безаме тIанйцар солтусо Хьусен. Къахата тIа язъяь ший цIи а хьаелар (Василий Шафалович).

— Хьайга саго хIама оале — сога хоам бе мара безац хьона, — аьнна.

ТIакккха ер балха дIахьожавеш йолча цхьан кооператива адрес а делар. Ворда тIа а хоавав кучеро гаьнна дIа а вига Михневичи яхача хуторе Iовьаккхар Хьусен. Иштван Чизмадиа, из дарах баьповгIашта хила мегаш йола унифицировани 50 процентагара 1—2 процентага кхаччалца кIезигагIа яьй. Питомника теплични хьалашка цо баьцовгIаш хьалхеду лаьттан тIа а йоацаш синтетический волокногIа хьаьй йолча груите. Турбашка гIолла кхоач баьцовгIашка кхоачаш йола кхачан вещественаш. Цу способо таро лу цунна пайдане йола площадаш энергин кхое, цул совгIа, физически хала къахьега ца деза, мукъавоалийт.

СУРТА ТIА: баьцовгIашта «кхача» кийчбеш йола «кухне».

ПТИ—ТАСС сурт.

Бакъдар котдаланза Iац

Гласность, демократи шерра юкъейоагIаш латт вай обществана, мел духьаленаш нийслой а, бюрократе зIанараш йохаеш дола перестройка герз да уж цIиъ. Шоай бокъонаш кхетае баьнаб нах. ГIулакх хила мадеззара деце а, цу тIехьа соадараши кхоачамбоацараши нийслой а, бIарчча хьанийцача, цу дешай чулоацам, малан, низ, хIара денна котбоалаш боагIа.

Из ишшта хилара дола масал дар дукха ха йоацаш Назрановски совхоз-техникуме хинна отчетно-хоржамий профсоюзни собрани.

Учпрофкома председатель балхара дIаводаш хиларца дувзаденна, профкома председатель а ерриг состав а хуъца лаьрхIар йига.

Собрани йолаелчахьа я гуш дар цун болх боагIаеча боарамагIа иIашгIехьбаьккха боацилга. Духьхьанца цу морча мошине нийсбелча мо мара шоай фу де деза ховш бакар техникума тIехьарча курсашка дешна багIаш бола студенташ а.

Отчетно-хоржамий собране керттердар дар керда состав хоржилга, лоацца аьлча, учпрофкома председатель хоржалга.

Собрани дIахьош хиннача техникума парткома секретара Котнев Беслана демократе принципаш толха а еш, администраце, партийни организаце цIерагIа предложени елар вIалла техникумана гIуланх а доацаш. «Назрановский» совхозе болх беш вола Гамурзиев председателлага харжара. Цу гIулакха духьале ца еш, раьза хиннаIадда баьгIар президнуме баьгIа агропромышленни комплекса профсоюзни райкома председатель Булгучева Милихан а кхыбола доакъошхой а.

Гуччахьара кхаж тосаргба, аьнна чIоагIдарагIа йир голосовани.

Новкъост Гамурзиев хьалоацаш зале хиннача 168 сагах 32 саго мара кулгаш хьалъайдинзар.

ШоллагIа йола кандидатура яр техникума преподаватель Торшхоев Iийса. Укхаза белгалдаккха деза, цо ший программа ювцача хана а гуш дар цунна «чоал кор йоха». гIертаяр болга. ФуннагIа дале а, шоашта бакъахьа хеташ йола хьалха оттаяь кандидатура чакхъяккха гIерташ бар президнуме баьгIараш.

ШоллагIа йола кандидатура я йхаж тасса оттайир. Зале хинначарех дихкагIбараша Торшхоевна тIехьа кулгаш хьалъайдир. Амма, цунах кхоачам хиланзар собрани дIахьош хиннаршта. Студенташта эгIазне тIачувха а баьлар. Кхаж цIаьхха юха тасса беза аьнна оттадир.

ЦIаьхха а хьалхарча кандидатурана тIехьа цхьа ткъаьх саго мара кулгаш хьалъайдинзар.

ХIаьта Торшхоевна духьала 168 сагах 9 саго мара кулгаш айдинзар.

Цхьабакъда, президиумо кхыметтел цу шин кандидатурана тIехьа кхаж тасса результаташ хьакхайкаа йинзар. ТIехьагIа хьааргда йоаш, аьнна дитар.

ТIакккха профкома членаш харжа болабелар. ГIуланх сихагIа чакхдаьча бе-баьнах доацача тIадаьннадар хьал. Цудухьа сихбенна кхаж а тесса тьахержар уж.

Юххера а ихы де хIама а ца хинна, председателала хержарг лаьрхIар Торшхоев Iийса, хьакхайкайир голосование результаташ а.

Укхаза гучадаьлар мел дукха кхоачамбоацараш хIанз а тIехьа нийслой а, наха шоай демократически бокъонаш кхетаяьлга. Амма, наха уж кхетайой а, кхета лаьрхIабац бюрократически механизм йохае ца ловш бола цхьаьбараш-м. Шоай махулла цу механизмаех товсабенна боахк.

Лакхехьа мел бувцаш бола поал а ца делабеш, ший даха деззача тайпара гIуланх дIадахийтар а студенташка шоашта везаш, вовзаш вола саг учпрофкома председателалла харжийтар а цхьа харцахьара хIама хургдалш санна корзагIбаьннабар-кх ихы уйла йолаш бараш, къаьстта собране президиум. Из дика бIарга а гора цига цIаьхха тIанийсденнача тхона а дешархошта шоашта а.

Амма, бакъдар хIаьта а котдаланза Iац. Демократе, гласноста бокхха низ юхатохалургбоацаш чубеннаб наха. Перестройко вай халкъа еннача цу йоккхача маьхаленах, ганзах ди тIехьагIа дукхагIа пайда эца Iомалуш доагIа халкъ ше.

БIаьсти бешамашка

ГIамгIашта, гуржий боалашта, вешта боалашта, Iажашта хоза зиза, теха ера ухх шера бIаьсти Грозненски района «Пригородный» совхоза бешамашка. Ший сомий беша чIоагIа хьожаш, болх беш я коммуниста Несерхаев Иоанъапа ВахIида арендни бригада. Механизатораша Шамаев Сайдина, Азизов Рамзана гаьнашта юкъе культиваторш токхаяьй, глущильникашцеи фрезирашцеи дисковани еш лаьтта памца даьккхад. Цар дийнахьара норма 1,5 кхоачашъю. Беш лелаераша гаьнашта гонахьа оасар ду. Царна тIехкха гаьнашта молхаш тох царна хула лазари зе деш йола дийна хIамаши дIайоахаш. Нах безам а болаш хьинаре къахьегаш ба. Царна юкъе а белгалбаьнна кадагIа къахьегараш бувц бригадира. Уж ба Бадаева Зулай, Алхазурова Рукъият, Довлетбаева Тамара, кхыбараш а.

Ухх шера бригадо дош деннад беша гектара тIара лоархIаш 100 центнер сомаш чуэца, вешта аьлча соахкарчул 10 центнер дукхагIа. Цул совгIа цар городерча наьха истола тIарча шу тIа кхоачийтаргда бетта дуа хоарцамаши земляника яха бацца комараши. Иштта дагалаттар новатора Несерхаев ВахIида бригадо кхоачашдергхиларах теша лов.

С. М. ЯСУЕВ.

Сага кхел

ХАЛА НИКЪ

— Со Кавказера волга дIахайча: «ТIем тIара эбарва хьо», — овлар сох наха, яхаш дийцар сона. Яндаре вахача тIема ветерана, къаьнача салтечо-пехотинца Хамхоев Мусай Хьусена.

Хинна а хиннав Хьусен тIом дIаболабенна хьалхарча деношка денз из чакхбаллалца моастагIаша дIалальача доазон тIа бокъонца вола эбарг мо мара моастагIашта кара ца водаш а шийна моттача тайпара царна зе деш а.

Кхычар мо царца юхьдухьала тIом а беш ший полкаца хила цун вIашТIехьдаьннадаларе-м цун накха а хила мегар орденахи медалехи хьалбиза. Немпашта чура дов деш яккха «Даьхен тIема ордени» «Партизана I степена» медали мара ялдац хIанз цун наьхьа тIа. ХIаьта а царел халагIа даьхан царел дезагIен цунна хеташ совгIаташ-м дац.

Дезткъара вала воаллача цун кхаьлача бIаргашка хIанз а хи тIадам сийрдалелх ше Iайша хало, леладаь наькъаш дагадехача.

— Сона эггара халагIа хетар да, — йоах Хьусена, — селла низ хьатIабоагIалга ховшше а духьале е тхоаш кийчдаь ца хилар. — Перестройко, гласносто гучадаьккха мара хIанз а хетаргдар сона немецки фашизмо вайца болабаь тIом цIаьхха болабаьб, аьнна. Ханнахьа тIема кийчо ца ярах Iалаьмате дукха къонахий ба а байра, дIа-хьа а ийра шоай денал бокъонца гучадаккха а ца кхувш.

Цар еррига 45 йола дивизи а, хIаьта цун чуйоагIаш хинна ахкар 599 йола полк а яхар догIа мо IотIалегача бомбаш тIа кIала. Смоленска гаьна доацаш хилар из туржаI.

Кхы духьале е а ца мега воал-воалар кIалхарволаш цхьацца е массехк саг вIашагIкхийтте а дIа-хьа ийра бIухой. Иштта дар командование юххера приказ а.

Шийцара бIу бехачул тIехьагIа керттера юрта, хьунашкара хьунашка ухаш Смоленскера волавенна шийна ца а ховш гIашша Польше кхьачар Хьусен.

Хала ниъ бар цо цига бихьар. Массехказа дов де дийзар немецки патрулеца, массехказа кIийлен хувша вийзар царех новкъа вола саг дIа а воаккхаш ший ниъ маьршбе гIерташ, Юкъ-юкъе шийца цхьан полке хинна новкъостий а бетталора Хьусенах. Барт сиха вIашагIкхетар цар. Керттера денхар дар — дикка, низ бола группа вIашагI а елла немцаша чулацача доазончура арабалар. Массаза дIа-хьа къаьстар новкъостий, дIадолаьр чакх ца доалаш, массаза лийцар...

Цкъа, шоай «операци» бокъонца чакхъяьннай аьнна хийттача ханна, мичахьара боагIа а ца ховш гучалилхача немецки автоматчикаша го бир ахкарна. Германе дIабига кийчбеш бола нах чубоахкача лагере бихьа а бихьа чуйхайсар. Иштта лийца керда нах лагере дIачу массаза бига кIаларча пленникех кхо-виъ саг хьалъоллаш Iаьдал дар фашистий. Ахарна хьалхашка а нийхар... «ЦадоагIар оаш леладой шун къамаргашка а дувшаргда цу тайпара долаш» — яхалга дар из.

«Лолаш кач а тайса довчул, мукъале а йолаш доврга вай», — аьнна цIаьхха а чIоагIо йир новкъосташа. Пхи саг вар уж Хьусен а волаш. Царех кхаьне цIераш дика дагайоагIа Хьусена. Уж бар: Саратовера Владимир Кузьмич Жуков, Горьковски областера Иван Иванович Шкретов, Киргизера Григорий Антонович Кутаков. Цу сайрийна денз царех саг кхы шоайла бIарга а вовнзар, тIехьагIа лаха велча — Хьусена царех цхьанне а адрес а корадинзар. Унзара сайре яр уж къаьстар.

Германе йодача доахана вагонех вIашагIъеллача йIаьхача поездана бугаш бар лагерера нах цу сайрийна. Хетаргах

ВАЙ—ПРОИЗВОДСТВА ДАЙ

ПЕРЕСТРОЙКА БЕРКАТЕ НИЗАШ

Ухх тIехIъарча шерашка кхоачалургIоаца тарона хьаелаялар, майрра ала йиш я вай, советски общества хьалхашка. Демократизаци, гласность, вIаши леладу производственни общественни гIуланхаш эргадаьха тоделга вай вахара боарам а хинна дIаотташ доагIа.

Дунха да дуй масалаш, вайна уж дика гуш да промышленноста, юртбоахама, Iилма, искусства, литература даькъе.

«Красный молот» яхача машиностроительни завода вахаре общество хулаш дола хувцамаш мел чIоагIа хоалу дувц завода № 25 йолча цеха числовой программни управлени йолча станока оператора, цеховой партийни организаце секретара А. Испрапова:

— «Красный молот» заводе со болх беш ва 1976 шера денз. № 13 йолча цехе токара ученик а волаш вера со. БоккхагIболча новкъосташа гIо дарах професси нараерзайир аз. Цул тIехьагIа завода профтехучилище — № 3 йолча СГПТУ — производственни обучене мастерала вахийтар со. Коллективо комсомола комитета секретаралла хержа хиларах, кагийча нахаца болх беш вар со.

Цхьа ха яьннача гIолла со юхавера сай цехе, фрезеровщика говзал нараерзайир аз.

Миччахьа со къахьегаш хиннавале а, массаза общественни болх беш хиннав со. № 13 йолча цехе 1984 шера денз 1988 шерага кхаччалца партийни организаце секретарь хиннав со.

Из шедар аз ишта чIоарга дувц вахаре долаш дола хувцамаш со мел чIоагIа гIадвугаш да дIахайтар духьа, ХIанз вай дизза дай да, вай бехкокхаме да гонахьа мел долчунна.

Вай мехка вахаре лард хинна дIаэтта йолча перестройках хургдар духкагIча даькъе къахьегама коллективашка йолча морально-психологически климатах тийша да. Масала, тха завод хьаэцаргья вай. Из я КъулбаседIа Кавказе йоккхагIйолча предприятеех цаI, кхотаенна, барттайна коллектив я цига болх беш яр.

XI-гIа пятилетка кхоачалучен, XII-гIа пятилетка йолалучеи хана заводе этта хьал геттара чоалхане дар. Кадраш кхееча гIалаташ нийсдаларгья къахьегама дисциплина лохъаларца дувзаденна дар из, из шеддар чIоагIа Iаткъар договорни поставкашта. Кхоачашйинза йисар планови заданеш. Цул совгIа, завод кердача боахама расчета формагIа болх бе яларах, арахецаш йолча продукце дикалга цIенкашта хьежа баьлар.

Цу этгача халача хьале чIоагIа новкъостал дир завода паччахьалкхен предприятеех долча Законо.

Предприятена еш йола перестройка оаха йолайир эггара хьалха массанахьа лостам барах. Директора заместитель волча хIара денна еш йолча анализо гучаяьхар, «воча хьале йола моттигаш». Юкъерча низашца каргIдаьннарий результататашка хьежар кIира цкъа хулача диспетчерски совещанешка. Хувцамаш кIара цехе хидар.

ХIанз халонаш яц тха, ала йиш яц. Уж йолаш я, амма тхо уж дIаяха гIерт, хIанз тхона из де дуккха аттагIа а да — хIана аьлча, массава цаI санна барттайна тхо доландаь. Цул совгIа, тхона дика новкъостал деш я къахьегама коллектива совет а.

ДIадаха шу чакхдоалаш, участках цех яьлга а, заданешка хьежжа, ханнахьа сборщикаш заготовкашца (станокашца цхьана оатхалий цхьа дакъа а шоллагIчеи йлхайттлагIчеи цехашкара еш йолча анализо гучаяьхар, «воча хьале йола моттигаш». Юкъерча низашца каргIдаьннарий результататашка хьежар кIира цкъа хулача диспетчерски совещанешка. Хувцамаш кIара цехе хидар.

ХIанз халонаш яц тха, ала йиш яц. Уж йолаш я, амма тхо уж дIаяха гIерт, хIанз тхона из де дуккха аттагIа а да — хIана аьлча, массава цаI санна барттайна тхо доландаь. Цул совгIа, тхона дика новкъостал деш я къахьегама коллектива совет а.

ДIадаха шу чакхдоалаш, участках цех яьлга а, заданешка хьежжа, ханнахьа сборщикаш заготовкашца (станокашца цхьана оатхалий цхьа дакъа а шоллагIчеи йлхайттлагIчеи цехашкара тха цеха хьаяннаяр) оаха Iалашбе безалга а коллективага хоам бича, болхлой гулбелар цеха начальник В. И. Никитин волча. Къамаьл хаьдда дар, амма, массава балха дн дIаьхде дезалга а, цох бизза пайда эца безалга а, цехаш-смежникаш оатхалашца Iалашбара гIулакх ца хаддаш леладе дезалга а дика кхетадеш вар.

Ший дош аьлар комсомольско-кагирхой бригадас а, цо шийна хьатIанйцар керда хьанйца болча болхлошта профессиональни говзал Iомаеча шефство делаелга.

Болхлой ца таарах завода кулгалхоша профкомица цхьана юкъейоалайир керда льготаш: отпуске водача болхлочоа луш йола доцеца духкагIа ялара, къахьегаме дика толамаш дахарах хьал кхы тIа тоадеш, материальни совгIаташ далара хьакъеха.

Ремонтни службай балха раьза воацаш вар хьалхагIа керттерча технолога заместитель А. Мидалов. Станокаш, лелае еззача тайлара а доацаш, лелаелга, царна хIара дийнахьа де дезаш дола Iунал, боагIача бояраме доацаш, деш долга, плановопредупредительни ремонтни график телхаеш хилар цун чIоагIа сатем боабеш еш йолча анализо гучаяьхар, «воча хьале йола моттигаш». Юкъерча низашца каргIдаьннарий результататашка хьежар кIира цкъа хулача диспетчерски совещанешка. Хувцамаш кIара цехе хидар.

ХIанз халонаш яц тха, ала йиш яц. Уж йолаш я, амма тхо уж дIаяха гIерт, хIанз тхона из де дуккха аттагIа а да — хIана аьлча, массава цаI санна барттайна тхо доландаь. Цул совгIа, тхона дика новкъостал деш я къахьегама коллектива совет а.

ДIадаха шу чакхдоалаш, участках цех яьлга а, заданешка хьежжа, ханнахьа сборщикаш заготовкашца (станокашца цхьана оатхалий цхьа дакъа а шоллагIчеи йлхайттлагIчеи цехашкара тха цеха хьаяннаяр) оаха Iалашбе безалга а коллективага хоам бича, болхлой гулбелар цеха начальник В. И. Никитин волча. Къамаьл хаьдда дар, амма, массава балха дн дIаьхде дезалга а, цох бизза пайда эца безалга а, цехаш-смежникаш оатхалашца Iалашбара гIулакх ца хаддаш леладе дезалга а дика кхетадеш вар.

Ший дош аьлар комсомольско-кагирхой бригадас а, цо шийна хьатIанйцар керда хьанйца болча болхлошта профессиональни говзал Iомаеча шефство делаелга.

Болхлой ца таарах завода кулгалхоша профкомица цхьана юкъейоалайир керда льготаш: отпуске водача болхлочоа луш йола доцеца духкагIа ялара, къахьегаме дика толамаш дахарах хьал кхы тIа тоадеш, материальни совгIаташ далара хьакъеха.

Ремонтни службай балха раьза воацаш вар хьалхагIа керттерча технолога заместитель А. Мидалов. Станокаш, лелае еззача тайлара а доацаш, лелаелга, царна хIара дийнахьа де дезаш дола Iунал, боагIача боараме доацаш, деш долга, плановопредупредительни ремонтни график телхаеш хилар цун чIоагIа сатем боабеш тайлара Iунал де Iомабу. Дунен юкъерча стандартий боараме йола конкуренци лелае низ бола изделеш оаха арахец из чIоагIа дика оборудовани тха йолаш хилар бахьан долаш.

Демократин гласности тха производственни гIулакхашка хинна ца Iеш, вахарца къастаргдоаца дакъа а хинна дIаэттад. ЧIоагIа дог айдаларца дакъалаьцар завода болхлоша хоржамашка. М. М. Болтаевайца, С. З. Умалатовайца, З. В. Сазоновайца, Азербайджанера венача хьашаца Н. М. Раджиевца вIашагIкхетараш хиннача хана цхьакхха а вIашагIкхетар хаттараш доацаш хиланзар. Массава кандидат ше фу саг ва, цун вIашгIехьдаьннараш, наха леладеш дола гIулакхаш миштад ха ловш хилар чIоагIа лоархIам болаш да.

Вай берригача мехка санна, тхо а гIерт чуIеш йолча фусамий проблема къоастае. «Жилье-2000» яха программа чакхъяккхара тIаберзабаь дола социм кепатеха арабаьнначул тIехьагIа, къахьегамхошта дика хоаделар пачхьалкхаллхено шоаех еш йола йоахко. Шеддар ши-шергIа хьахургхиларах догдоахилга яц. ХIаьта цунга хьежаш дагIа йиш яц. Цу дешаша дукхаеней сатем боабир, къаьстта къонабарий, цудухьа цар догъайдаларца хьаллаьцар комплекс хьалъяра гIулакх. Цун доакъошхо хилар «Красный молот» яхача завода коллектив а, цу гIулакха лаьрхIа хьалхарча вклада ахча а делар.

Къонабаршта юкъе социалистически яхье котбаьнараша шоашта карагIдаьннача ланхача производственни толамашцеи общественни вахаре хьинаре дакъалацарцеи бокъо яьккхар МЖСК доакъошхо хила, эшшача хана кирпични заводашка болх бу цар, шоай хургйола фусамаш тоаю.

Ухх шера май бутт чакхбоалача хана заводе болх беш болча 22 болхлочун дезал кердача фусамашка чубаха лаьрхIа ба. Из дика гIулакх дIахо дIадахьа, кхы а ши цIа хьалде лаьрхIад коллективо.

Шоай вахаре хьалхарча дийнахьа денз бераш гонахьа болча нахаца Iимерза даха Iомалургдолаш, наха пайдане хила Iомалургдолаш комсомольцаша лаьрхIар МЖСК штабах берий клубийн организацеи кулгалхо а организатор а е.

Вайна гонахьа долчох уйла йича, со майрра ала йиш йолаш ва: вайна эшаш дола, перестройкас доладаь хувцамаш да уж. Цо вай халкъ, вай обществе дола революционни хувцамаш хьалдоацаргдолча къонабарий низаш сомадаьхад.

Р. УТЕВА,
«Машиностроитель» яхача духхатираж йолча газета редактор.

Iалам лораде

ХIана доадаьд додача хин сий?

Масса эзар шу хьалха доладеннад из лоаман дукъа босешка хиннача шан кIалхара, хIана аргда? Докхкий кхерий атта оаташ, шу хана а, хIанз санна, массаза а бирса долаш, чопаш беш а докхкий кхерий Iокхухьаш, лоаман чIожешкара арадаьнна, сапаргIата, ший лоIамагIа, атта дIаходахара ший воккхагIволча вешийца — Тийркаца дIаэра духьа додаш да из. Лай-хий, доагIан хий, цIн йоаца

ПРИЗЫВНИКА ДИ

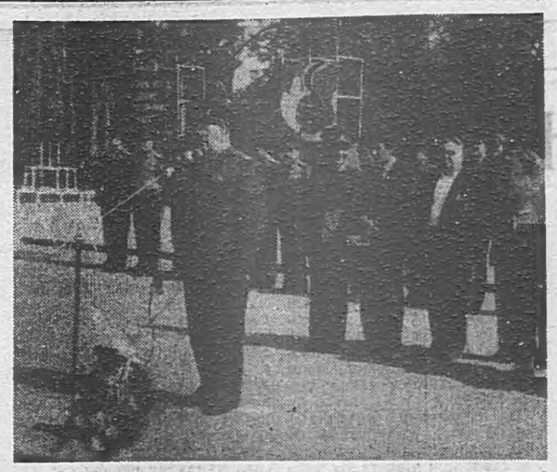

Герзашцарча Низашка гІулакх де баха ха хьатІахачалехьа дуккха хьалхагІа болалу советски кагий нах армейски вахарга кийчбала, бІухой гІулакхаш Іомаде. Эскаре гІулакх де мел дика кийчбеннаб кагирхой хьажар санна шера шозза чакхдоах вай республике призывника Деноп. Из гІулакх кагирхошта тІемахой юххьанцара кийчо Іомаеш беча балха традици а хинна дІаэттад.

Укх деношка Грозне хилар аргІанара призывника Ди. Из дІадоладелар В. И. Ленина цІерагІча майда тІа. Ухаза хиннача митинге эскаре гІулакх де болхараш даьккъала бувцаш, цар толаме гІулакх дар, боккхагІболча бІухой сийлахьа традицеш йоагІгІача тайпара цар дІахо яхьар ловш митинге къамаьлаш дир НГІАССР военни комиссара И. Н. Куницына, тІема а къахьегама а ветерана Н. Г. Батлука, запасерча къонача бІухой республикански совета председателя, бІухочо-интернационалиста А. Зулаева.

Митинг чакхъяьнначул тІехьагІа С. Орджоникидзе цІерагІча стадионе дІайолаелар спорта военно-прикладной тайпаех йола призывник яхьаш. Цига кагийча наха дІахьекхар бІухо хилара кийчлуш шо санна дола саг а, тайпа а, къам а нийча доакха гІулакхаш вай вахаре? Малав цу гІулакха бехке вар? Дукха хаттараш увтт. Хьадрис цаІ вац вай тахан вувцар, уж санна бараш кхы а ба.

Зе-зулам даргдоаца гІулакхаш; масала саг йоагІачайодача пандар лакха ловзар де йиш яц, цунах дика дар далац, яхаш коа латтачар дохадаьд деррига а. — Фу де вода саг йоагІача, цига дала дезар дІаделча даьнма карара кара тела кубок а яьккхар Суженски районерча команда, шоллагІа мотциг — Наурски районера баьхкараша, кхоалагІа мотциг — Урус-Мартановски района команда.

БІарчча хьанйцача призывника ди дика чакхдаьнна дале а, яхьий керттерча судахочо Н. П. Григорьева ма аллара, цхьадола кхоачамбоацараш а нийсделар укхаза. Цхьайолча районашкара командаш тІехьайиса яьхкар призывника ди дездеча

Н. Кобишвили сурташ тІа гуш да призывника ди долча хана хинна митинги, военно-спортивни яхьаши.

С. ТЕМИЕВ.

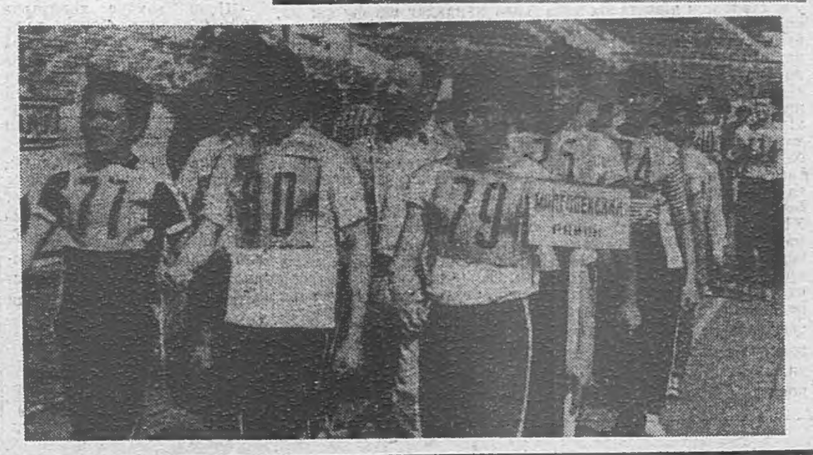

Грозне арадаьннад

Халкъа къонгаш

Укх деношка Нохч-ГІалгІай книжни издательстве кепатеха арадаьннад Чахкиев Капитона «Баьте зоахалол» яха дуккхача хана денз цун кхоллам безараша сатийса дола книжка. Из книжка оттадаьр а, цунна йола дешахьалхе язъяр а ва республике вовзаш вола литературовед а, литературни критик а Мальсагов Або.

Из книжка кийчдарах а, арахецарах а Чахкиева кхолламах а лаьца тха корреспондентаца шиъ хиннача къамаьле Мальсагов Абос аьлар:

— Белгалде доагІа Чахкиев Османа Капитон 36 шера мара ваьха воацилга. ХІаьта из ха а къона воллаше хьакхийттача халача лазаро пархІата ца воалийташ яьккхай цо.

Из вай хинназ 1924 шера 5 сентябре Мочкъий-Юрта. ХІаьта цун этгара хьалхара поэтически произведенеш кепаетта йолаенна хиннай цун 12 шу даьнача хана денз. Масала, 1937 шера «Сердало» газета тІа кепатеха хиннай цун «ЦІе Эскар», «Даьхе», иштта кхыйола стихаш.

Тоъал дика къахьийга хиннад цо Сийлахь-боккхача Даймехка тІом латтача шерашка а. Цу хана дукхха а стихаш язъярал совгІа, из болх беш хинназ республикански радиокомитете диктор а, таржамхо а волаш.

Къаьстта дукхагІа а, дикагІа а къахьега воллалу из вай республика юхаметтаоттаяьчул тІехьагІа. Цу замах цун произведенеш каст-каста кепаетташ араюьл «Сердало» газета тІа. «Даьхе». «Къона дегаш» яхача а иштта кхыча а сборникаш тІа. Уж каст-каста хоз республикански радио чу гІолла а.

Цхьабакъда, поэт дийна волча хана духхьал «Нана-Наьсаре» яха цхьа сборник мара арадаьннадац цун.

ХІаьта 1960 шера из валар бахьан долаш кепатоханза йисаз цун цу замах язъяь яьнна а, язъяь яланза а йола дуккха произведенеш. Керттерча даьккъе царех да хІанз этгара хьалха кепатеха дола цун шийтта дувпар.

Белгалде доагІа, Чахкиев Османа Капитона шийх керттерча даьккъе поэт - лирик лоархІаш хиннаІга. ХІаьта, из бахьан долаш ше мел яздаьча а, язде дІа мел доладаьча а прозически йоазоний башха дукха йоахо еш хиннавац из. Лоацца аьлча, ше мел даьча прозически йоазонех «кхоачаш ца хулаш диса йоазонхочун гІулакх» лоархІаш хиннав из. Масала, ше валалехьа яздаьча васкета тІа керттерча даькъе ший дувцарех лаьрхІа яздаь хиннад цо «йоазонхо волча сага чІоагІа йоккха мулк я аз юхеютар» аьнна. ХІаьта цунна керттера тешал а да ше дийна волча хана цо царех цхьаннена а кепатехийта ца хилар.

Лоацца аьлча, халача лазаро кІалвита вола йоазонхо догдоахаш хиннав шиъ произведенеш йоазонаш каракхаьчача саго уж тоадергхиларах, царех ше эцаргхиннача тайпара пайда эцаргхиларах, цо шийга кхаьчача сийленах дакъа ца луш ше вутарг ца хиларах.

Иштта, 1960 шера йоазонхо венначул тІехьагІа цо лаьрххІа шиъ гІовга лоаттадаьча тІоагІаца чу диса хиннад дІахо йодача хана боккъонца йоазонхо хила лаьрхІа цо кхаьстта прозически жанре мел хьийга хинна къа, цу хьакъехьа цо мел гулдаьри дІа мел яздаьри.

Белгалде доагІа, царех духхьал язде дІадоладаь хиннараш мара юхе ца дуташ, вокхарна «Баьте зоахалол» яхача книжка тІа хІанз кепатехалга.

— Або, Капитона кхоллам наха сатувса дукхха ха ма йий, тІаккха сенца дувзаденна да хІанз мара цун книжка ара ца далар?

— Из мел новкъа дале а, 1986 шера мара вІаштІехьдаланзар са а, со яханна а Чахкиев Капитона дав уж йоазонах бІаргаро а, довза а. Нохч-ГІалгІай йоазонхой Союза правленес тІадилларагІа цун дерригача йоазонашта рецензи язъяьча сонеи, иштта соца цхьана цу комиссена юкъе болх беш хиннача гІалгІай кхыболча йоазонхошта Боков Ахьмадан, Ведзижев Ахьмадан, Плиев Махьмад-СаІидан гучадаьлар башха дукха хало е ца езаш царех дуккагІдараш кепатохара кийчде йиш йолаш долга.

— Мишта хилар шун из книжка арахецилга?

— 1987 шера Нохч-ГІалгІай книжни издательствос йоазонхочун дик-дикагІа йола хьалха кепатеха а, кепатоханза а йола поэтически а прозаически а произведенеш чулоацаш дола книжка кийчде, аьнна сайна тІадилларагІа, аз из гІулакх чІоагІа хозахетарца кхоачашдир.

Юххера а са ала безам ба цу книжка юкъе яха дуккагІйола произведенеш аз духхьал йоагІаш йола редакторски правка мара па еш, шоаш йолчча тайпара йиналга. ХІаьта из-м моллагІча автора книжкана а деш хІама ма дий.

ХІаьта хІанз из книжка кепатеха арадаьннача хана вІалла шеко а йоацаш со белгалде йиш йолаш ва иа! — ше духхьа халонаш лайнеи, халкъа вахар дика дайзан саг хиларга хьежжа. Чахкиев Османа Капитона дика вІаштІехьдаьнна хиннад шиъ дукхача говзамеча йоазонашца вайнаьха хьаьнала, вахари цІена дог-уйлеи, гойта, тайптайпарча хІамай а, наьха а, Іалама а говзаме сурт-сибат дилла.

Сона хетарехьа, цу книжках дикка доккха совгІат хургда гІалгІай литература цІенача дегаца мел дезача зІамига а бокхча а мел болча наха.

ХІаьта вІалла а сай сийле дага ца кхоабаш, цІенача дегаца из книжка арахецара кийчдеш къахьийгача сона геттара бокхха дегадоІам хургба нагахьа санна цун автора хийттача тайпара из книжка вІаштІехьдаьккхадале.

Ховш ма хиллара, моллагІа вола саг а гІадвода шийгара дика гІулакх бІаргадайча, из наха даьрхІача. ХІаьта къаьстта доккхал де дезаш хІама ма дий ше Іоваь, хьалкхеваьча халкъа культура а, литература а, искусство а дегІайоалаяра къахьийгача наьха баьнна аьттув шерра дІабовзийталга. Иштта тайптайпарча хана сайгара даьнача дикача гІулаккех лерхІ аз наха ваийца боацаш болча Беков Ахьмадан, Плиев Махьмад-СаІидан гучадаьлар башха дукха хало е ца езаш царех дуккагІдараш кепатохара кийчде йиш йолаш долга.

— Мишта хилар шун из книжка арахецилга?

— 1987 шера Нохч-ГІалгІай книжни издательствос йоазонхочун дик-дикагІа йола хьалха кепатеха а, кепатоханза а йола поэтически а прозаически а произведенеш чулоацаш дола книжка кийчде, аьнна сайна тІадилларагІа, аз из гІулакх чІоагІа хозахетарца кхоачашдир.

ТІаІоагІача хана кхы малагІча гІалгІай йоазонхой а ІнІманхой а кхоллам вай книжни издательстве гІолла арахецилга ловргдар хьона?

— ХьатІадоагІача 1990 шера 150 шу дуз гІалгІай цІихеза этнограф а, фольклорист а хинна Ахонев ЧагІ ваь. Мел докхха хІама хургдар меттахьа цун говзаме йоазонаш чулоацаш дола книжка а арадаьлча. ХІаьта уж а сога деррига а вІашагІтеха долаш де. Цул совгІа, 1962 шера денз дукхача вай мехкарча архивашка а, библиотекашка а болх беш ша гулъяь, сога йолаш я 1928 шера денз «Сердало» газета тІа кепаетташ ара мел йийнна «Темаркъий» фельетонаш. Мел йоккха говзамеча деша ганз я меттахьа из! Из-м гІалгІай халкъа вахаоа бІарчча энциклопеди ма йий! «Темаркъий фельетонаш» аьнна из книжка арадалар боккхача лоархІаме хургдар гІалгІай къаман истори, быт, культура, вахар кІоаргагІа довзара.

Халкъа бовза беза шиъ дик-дикагІа бола кхоногш.

Интервью яьр — Х. АУШЕВА.

НАЬКЪА ЛЕЛАЮ ЧЕМОДАНАШ

Отпускагіа е командировкагІа водаш наькъа кхухьа чемодан чІоагІа эцаш я.

Московски кожгалантерейни фабрике чІоагІача а кІаьдача а конструкцеш хьаьнйята, хоза, дикка хІамаш чухувшаш чемоданаш я Грозненски универмаге.

Мах — 8 сомагара 38 сомага кхаччалца.

«Универмаг» объединени.

ХЬАМСАРА ЭЦАРХОЙ!

ХІара дото изделн — искусства шиъ тайпара произведени я. Цудухьа доккхала аьннарг хургдан дотогІа яь пхьегІашн украшенеши цІакхха а къалац аьлча.

Дотогіа яь ювелирни изделеш «Алмаз» яхача тика чу шоай эцархошка хьежаш я.

Адрес: Ленина проспект, 6.

Выставке дувла!

«Алмаз» яхача тика чу 12 мая денз 20 мае кхаччалца хургьа дезача маьхегІа дола йогий юкъе ца хьош хьаяь йола дошо хІамаш йохка выставка.

Выставка ассортименте да гІозараш. гІалкхаш, кулонаш, хІаьта иштта корунд яха кхера чуоттабаь дола гІозараш а.

Тхо чІоагІа дог-тийша да шоашта хоза хийтта йола дошо хІама оаш эцаргхиларах.

Адрес: Ленина проспект, 6.

ТЕЛЕВИДЕНИ

11 МАЙ

ЕРА

I ПРОГРАММА

6.20 — 120 минот.
8.35 — Мультфильмаш.
9.05 — «Тишина» яха художественни фильм. 2-гІа серн.
10.50, 15.30, 16.40 — «Кердадараш».
11.00 — Берий сахьат (французски метта урокаца).
12.00 — «Никъберий клуб».
15.45 — «Юрта горизонташ». «Возвращение хозяина» яхача документальни фильма премьера.
16.10 — «Живет на свете песня» яха Пятигорскера передача.
16.45 — Ленин юхавешаш. В. И. Ленинас — социализм хьалъяра чоалхаленех.
17.30 — «...Яхайтта шу, даланзен боккхагІен».
18.15 — «Іаьдал — Советаш.ка». Региональни проблемаш къоастаеча моттигерча Іаьдала органий лоархІам (Астраханскн область).
18.45 — «Тахан дунен тІа».
19.00 — «Мертвая зона» яхача документальни фильма премьера.
19.20 — Бокхийчарна дола мультфильмаш.
19.40 — Литературно - художественни видеоканал. 1-ра дакъа.
21.00 — «Ха».
21.40 — Литературно - художественни видеоканал. 2-гІа дакъа.
23.10 — «Тахан дунен тІа».
23.25 — Литературно - художественни видеоканал. 3-гІа дакъа.

II ПРОГРАММА

10.05 — «Вай беш».
10.35, 11.35 — А. Т. Твардовский. «Василий Теркин». 7-гІа класс.
11.05 — Испански мотт. Іомабу 2-гІа шу.
12.05 — «Район на Севере» яха художественни фильм. 7-гІа серн.
12.55, 22.30 — «Кердадараш».
17.00 — «Район на Севере» яха художественни фильм. 8-гІа серн.
12.55 22.30 — «Кердадараш».
17.00 — «Район на Севере» яха художественни фильм. 8-гІа серн.
17.50 — Информационни программа (гІалгІай меттала).
18.00 — «Вай кандидаташ». Р. Гайтамиров (нохчий меттала).
18.20 — «Друзья и враги доктора Бутейко» яха документальни фильм
18.50 — Информационно-шузыкальни программа.
19.15 — Боахама расчет юкъейолайича (Назрановски мельзавод). (гІалгІай меттала).
19.45 — «Ваі кандидаташ». «Ичкерия» яхача Ножай-Юртовски района АПО председатель Р. Бисултанов.
20.00 — «Бийса даьккъала хийла шун, бераш!». «В стране веселой детства» яха мультфильм. 2-гІа дакъ.
20.15 — Илли оалаши халха ювлашн я къонах.
20.30 — Дунен велогонка. Польшера передача.
21.00 — «Ха».
21.40 — «Район на Севере» яха художественни фильм. 8-гІа серн.
22.40 — «Случай с Фемидой» яха документальни фильм

12 МАЙ,

ШАЬРАСКА

I ПРОГРАММА

17.00 — Берашта оахкоргех.
17.30 — Болатуш болча спортсменашта чемпионаша ду хьехамаш.
18.15 — «Интерсигнал».
18.45 — «Тахан дунен тІа».
19.00 — «Тамашна оалхазар». Мультфильм
19.10 — «Ер шоана мог».
19.40 — «Карата» яха телеочерк. Саранскера передача.
20.00 — «Теш» яхача документальни фильма премьера. 1-ра фильм
21.00 — «Ха».
21.40 — Перестройка прожектор.
21.50 — «Теш» яхача документальни фильма 2-гІа фильм.
22.50 — «Из хиннад... хиннад...».
23.10 — «Взгляд» чха передача.

II ПРОГРАММА

8.00 — Іуйрийнара гимнастика
8.15 — «Чем будем помянуты» яха Ішма-довзийтара фильм.
8.30 — «Бурчолгаш, бурчолгаш, бурчолгаш...» яхача Ішма-довзийтара фильма премьера.
8.40, 9.35 — Истори. 7-гІа класс. М. В. Ломоносов.
9.05 — Английски мотт. Іомабу 1-ра шу.
10.05 — ПТУ дешархошта. Физика.
10.35 — Н. В. Гоголь. «Шинель» 8-гІа класс
11.05 — Английски мотт. Іомабу 2-гІа шу.
12.05 — «Район на Севере» яха художественни фильм. 8-гІа серн.
12.55 — Ритмически гимнастика.
13.25, 00.05 — «Кердадараш».
17.05 — «Район на Севере» яха художественни фильм. 9-гІа серн.
17.55 — «Кердадараш».
18.05 — «Район на Севере» яха художественни фильм. 10-гІа серн.
19.05 — Информационни программа (нохчий меттал).
19.15 — «Нохчий мотт Іомабу вай». (Юхагойтар).
19.45 — Информационно-музыкальни программа.
20.10 — «Бийса даьккъала хийла шун бераш!».
20.20 — «Социальни хьаштташкахьа вийрза» (нохчий меттала).
20.50 — Вай кандидаташ. СССР 50 шу йизара цІерагІча Грозненски химзавода аппаратчик У. С.-С. Махмудов (нохчий меттала).
21.00 — «Ха».
21.40 — Перес. юнка прожектор.
21.50 — «Район на Севере» яха художественни фильм. 9-гІан 10-гІен сереш.
23.35 — Дунен велогонка. ГДР-ра передача.

радио

ЕРА, 11 МАЙ

7.45 — Сиздар юхаувзар.
7.55 — 8.00 — Хоамаш. Хаоттам.
8.15 — Передачай программ.
8.20 — Республикански газетий обзор.
8.30 — 9.00 — Концерт.
11.15 — «Патриот» яха передача (нохчий меттала).
11.30 — Хьай професси езаш хана. Зарисовка (нохчий меттала).
11.45 — 12.00 — Болхлой уйлаш.
15.15 — 15.30 — Музыка.
17.15 — Передачай программа. Хаоттам.
17.16 — Пятилетнен коммунисти.
17.36 — «Фольклорные жемчужины» яха циклера передача.
18.00 — Керда хоамаш (эрсий меттала).
18.10 — Керда хоамаш (нохчий меттала).
18.20 — Керда хоамаш (гІалгІай меттала).
18.30 — Хоамаш.
18.40 — 19.00 — «Унахціеи» радиожурнал (нохчий меттала).

ПІАЬРАСКА, 12 МАЙ

7.45 — 8.00 — «Юртара Іуйренаш». Хаоттам.
8.15 — Передачай программа.
8.20 — Республикански газетий обзор.
8.30 — Мартовски (1989 ш.) КПСС ЦК решени ғахара юкъейолалгІ «Агропром» гІулакхаш проблемаш» (нохчий меттала).
8.45 — 9.00 — «Предприяти кизга — динал» (гІалгІай меттала).
11.15 — 12.00 — «Иллешца шо долча венав со» яха циклера передача.
15.15 — 15.30 — Публициста бІаргашца перестройка (гІалгІай меттала).
17.15 — Передачай программа. Хаоттам.
17.16 — «КъахьегІчга хьежжа лу сий» (гІалгІан меттала).
17.31 — «Цlе сийгаш» (гІалгІай меттала).
17.45 — Концерт.
18.00 — Керда хоамаш (эрсий меттала).
18.10 — Керда хоамаш (нохчий меттала).
18.20 — Керда хоамаш (гІалгІай меттала).
18.30 — Хоамаш.
18.40 — 19.00 — РСФСР заслуженни артиста М. Дугаева 50 шу дизара йола «Судьба и роли» яха передача (нохчий меттала).

Суда залера

БоагІаш бай бехк

Безаме гІулакх дацар Кадзоев Хьамида Хьадриса гаргарча наха а царна безаш бовзаш болчарна а Сунженски районе 1988 шера декабрь бетта дензр.

Фу бахьан воалаваьв ткъаь дийъ шу мара даланза вола зІамига саг суде. Техкача гучаданнар укх тайпара дар.

Назрановски района Наьсар-Керте вахаш вола Хьадрис «Нива» яхача служебни автомашинаца шиъ гІулакха Сунженски района Карабулак яхача поселке венав. Шиъ доттагІчунца вІашагІ а кхийтта корта бохабу малар а менна шийна йовза йоІ йолча хьоашалгІа ваха лаьрхІад цо. Ленина цІерагІча улицагІа ше бакъахьа венав мотташ кхыча наьха коа наІарга сигнал йийттай. Цига саг ара а па ваьнна, эгІаз ваха, машин тІатеха коа наІараш йоха а яь, коа чуваьннав. Иштта кхы а кхаьнна-хьа бахача наьха коа наІараш а йохаяьй зІамигача ба-го.

Маца хиннад корта бохабу малар а менна йоІ йолча кагий нах наІарга ахар сий долаш лоархІаш? Цхьанна къаман а хиннадац из дика лоархІаш. ХІаьта хІана нийслу уж санна дола саг а, тайпа а, къам а нийча доакхха гІулакхаш вай вахаре? Малав цу гІулакха бехке вар? Дукха хаттараш увтт. Хьадрис цаІ вац вай тахан вувцар, уж санна бараш кхы а ба.

Зе-зулам даргдоаца гІулакхаш; масала саг йоагІачайодача пандар лакха ловзар де йиш яц, цунах дика дар далац, яхаш коа латтачар дохадаьд деррига а. — Фу де вода саг йоагІача, цига дала дезар дІаделча даьннад-кх из, — оал кагийча наха. Бакълув уж. Фу сакъердам ба царна. Даа-мала доацаш саг вац тахан.

Белгалдакхха деза, пандарах, ловзарах зе-зулам далар а кхераш саг йоагІача коа ха тІа этта латтараша-та гац корта бохабу малараш мел деза хьа тІа а кхухьийташ мелаш багІараш, хац-теш царна цунах малагІа зе-зулам доал?

Со фу ала гІерт аьлча, со гІерт вайнаьха озделца, хоза хинна оамалаш вай вахарера дІа а яьнна, къаман сий довш хиннараш шерра юкъе хІана йоаржаеш латт ала.

Вайна ховш да, корта бохабу маларашш мелаш, наха зе-зуламаш деш, балха-така боацаш нах кхыметтел тайпана юкъе а нийсбелча, царна гаргало еш хиннаяц, цунах массанена а тІехтохам хулаш хиннаб.

ЦІагІа дас, нанас балха общественни организацеша, кулгалхоша цахаддаш наха юкъе кхетама болх дІахьоре кІезигагІа хургдар вай вахаре зулам доала гІулакхаш.

Цхьаьнха а да. ДІаяхача замалахьа вайнаха юкъе хинна хоза гІулакхаш кІезига хьеду вай. Кертах хьаьрваьнна водаш хиннавац хьалха зІамига саг йоІ йолча, из водаш хиннав дІахха-чалца уйла еш, шийгара гІалат далар кхераш.

ХІаьта, вайнаьха оамалца мичча хана а йоІ йолча кагий нах баха, цига сакъерда дІа-юха безам эца йиш йолаш хиннад, бакъда, корта бохабу маларашш а мелаш цига цатоамаш доахаш хиннадац цар. Цул совгІа, шийна еза йоІ лораеш а хиннай зІамигача саго.

Кадзоев Хьадрис ше даь зулам дІатекхад, хІаьта хьаттача из мишта ниисденнад ховш вац из. Материални хьакъехьа ше даь зулам дІатекха дале а, такха хала да цо нанна, йижарашта, вежарашта, гонахьарча наха, къаьстта шийна йовзаш йолча йиІий дега даь зулам. Сенца тонхарда Кадзоева из?

Цхьаболчар ала тарлу — хІанз мара цу тайпара хІама даь саг вацар из. Балхара а еннай цунна дика характеристика. ХІаьта кхы а халагІа да дикача сагагара доккха гІалат даьлча, боаккхагІа хила без цунна бехк. Хьаькъал долаш волча сага ха декхарийла да корта бохабу малар мелча ийрча дар мара хьа ца делга.

Судо из деррига а техкача, цун бехк хилар шийна гучадаьннадале а Кадзоевна малагІа мел ха тоха еза къоастадеча хана, судо чоте лаьрхІар цо наха даь зулам корта бохабу малар менна даь хилар. ХІаьта а, производственни тешал тІехьа хилар а шиъ бехк тІа а нийца дехке ваьнна хилар а бахьан долаш Кадзоевна тоавара балхаш дерггдолаш таІазар даьд судо.

Т. ХАШАГУЛЬГОВА.

Іалама йинст.
Х.-Б. ИСРАИЛОВА этюд.

Редактор
О. Б. ГАДАБОРШЕВ.

ТХА АДРЕС: 364907, г. Грозный, Маяковски, ул. 92. Телефонаш: редактора — 22-45-57; редактора заместителя — 22-85-07; бехкотохама секретара — 22-84-68; отделий: партийни вахара — 22-53-12, промышленностен транспортен — 22-75-81, 22-65-01; юрта боахама — 22-47-84, 22-90-66; культура — 22-64-75, 22-75-78; письмой — 22-85-64; машинописин бюро—22 89-51; корректорски — 22-89-88.

НАШ АДРЕС: 364907, г. Грозный, ул. Маяковского, 92. Телефоны: редактора — 22-45-57; заместителя редактора — 22-85-07; ответственного секретаря — 22-84-68; отделов: партийной жизни — 22-53-12, 22-54-04; промышленности и транспорта — 22-75-81; 22-65-01; сельского хозяйства — 22-90-66; 22-47-84; культуры — 22-64-75; 22-75-78; писем — 22-85-64; машинописное бюро — 22-89-51; корректорская — 22-89-88.

Газет арадувл шинарен, ереи, шоаттеи деношка

СФ00155. «Грозненский рабочий» издательства типографи, Маяковски, 92.

Типография издательства «Грозненский рабочий», ул. Маяковского, 92, Заказ № 1548.